

ด่วนที่สุด

ที่ พล ๐๐๓๓.๐๐๕/ว๕๗๗



สำนักงานสาธารณสุขจังหวัดพิษณุโลก  
ถนนอาทิตย์วงศ์ พิษณุโลก ๖๕๐๐๐

๒๕ กุมภาพันธ์ ๒๕๖๙

เรื่อง สรุปลผลการประชุมคณะทำงานบริหารงบกองทุนหลักประกันสุขภาพแห่งชาติ จังหวัดพิษณุโลก  
เรียน ผู้อำนวยการโรงพยาบาลพุทธชินราช พิษณุโลก , ผู้อำนวยการโรงพยาบาลชุมชนทุกแห่ง ,  
สาธารณสุขอำเภอทุกอำเภอ , ผู้อำนวยการโรงพยาบาลมหาวิทยาลัยนเรศวร ,  
ผู้อำนวยการโรงพยาบาลค่ายสมเด็จพระนเรศวรมหาราช และ คณะทำงานบริหารงบกองทุน  
หลักประกันสุขภาพแห่งชาติ จังหวัดพิษณุโลก ทุกท่าน

สิ่งที่ส่งมาด้วย	๑. สรุปลผลการประชุม	จำนวน ๑ ฉบับ
	๒. สรุปลแนวทางการบริหารจัดการ	จำนวน ๑ ฉบับ
	๓. แบบคำขอรับการสนับสนุนเงินบำรุงจากหน่วยบริการอื่น	จำนวน ๑ ฉบับ

ตามที่ สำนักงานสาธารณสุขจังหวัดพิษณุโลก ได้จัดประชุมคณะทำงานบริหารงบกองทุน  
หลักประกันสุขภาพแห่งชาติ จังหวัดพิษณุโลก และผู้เกี่ยวข้อง เพื่อพิจารณาแนวทางการจัดสรรงบเหมาจ่ายรายหัว  
basic payment (OP PP IP) และงบอื่นๆ ปีงบประมาณ ๒๕๖๙ ในวันอังคารที่ ๑๐ กุมภาพันธ์ ๒๕๖๙ เวลา ๑๓.๓๐ - ๑๖.๓๐ น.  
ณ ห้องประชุมบุญยวงศ์วิโรจน์ ชั้น ๕ สำนักงานสาธารณสุขจังหวัดพิษณุโลก นั้น

ในการนี้ ได้สรุปลผลการประชุมดังกล่าว และสรุปลแนวทางการบริหารจัดการระดับจังหวัดในการ  
จัดสรรงบเหมาจ่ายรายหัว basic payment ปีงบประมาณ ๒๕๖๙ เพื่อให้หน่วยบริการทุกแห่ง ดำเนินการไปใน  
แนวทางเดียวกัน รายละเอียดตามสิ่งที่ส่งมาด้วย

จึงเรียนมาเพื่อทราบ และพิจารณาดำเนินการในส่วนที่เกี่ยวข้องต่อไป

ขอแสดงความนับถือ

(นายไกรสุข เพชรบุญพันธ์)

นายแพทย์สาธารณสุขจังหวัดพิษณุโลก

**e - Office**

กลุ่มงานประกันสุขภาพ

โทรศัพท์ ๐๕๕-๒๓๑๐๐๑-๘ ต่อ ๓๔๑

โทรสาร ๐๕๕-๒๓๑๐๐๐

ผู้รับผิดชอบ นางสาวกนกกาญจน์ อินศรี

สำเนาเรียน : รองนายแพทย์สาธารณสุขทุกท่าน , หัวหน้ากลุ่มงานพัฒนายุทธศาสตร์สาธารณสุข ,  
หัวหน้ากลุ่มงานพัฒนาคุณภาพและรูปแบบบริการ , หัวหน้ากลุ่มงานบริหารทรัพยากรบุคคล  
และหัวหน้ากลุ่มงานบริหารทั่วไป

พิษณุโลก “มุ่งผลสัมฤทธิ์ มีจิตบริการ ยึดมั่นคุณธรรม ทำงานเป็นทีม”

สรุปผลการประชุม  
คณะกรรมการบริหารกองทุนหลักประกันสุขภาพแห่งชาติ จังหวัดพิษณุโลก  
เพื่อพิจารณาแนวทางการจัดสรรงบประมาณจ่ายรายหัว basic payment (OP PP IP) และงบอื่นๆ  
ปีงบประมาณ 2569

ในวันอังคารที่ 10 กุมภาพันธ์ 2569 เวลา 13.30 – 16.30 น.  
ณ ห้องประชุมบุญยวงศ์วิโรจน์ ชั้น 5 สำนักงานสาธารณสุขจังหวัดพิษณุโลก

\*\*\*\*\*

**ผู้มาประชุม**

1. นพ.ไกรสุข เพชระบูรณิน	นายแพทย์สาธารณสุขจังหวัดพิษณุโลก	ประธาน
2. นพ.มานิช อ่วมพิงษ์	ผู้อำนวยการโรงพยาบาลพุทธชินราช พิษณุโลก	รองประธาน
3. นพ.ชลอวัฒน์ อินปา	รักษาการในตำแหน่งนายแพทย์เชี่ยวชาญ (ด้านเวชกรรมป้องกัน)	คณะกรรมการ
4. ทพ.ปัญญา ขวัญวงศ์	ทันตแพทย์เชี่ยวชาญ	คณะกรรมการ
5. นพ.พิเชษฐ์ วัฒนไพโรจน์รัตน์	ผู้อำนวยการโรงพยาบาลมหาวิทยาลัยนเรศวร	คณะกรรมการ
6. นพ.ณัฐสิทธิ์ เจริญสันติ	ผู้ช่วยผู้อำนวยการด้านการเงินการคลัง รพศ.พุทธชินราช พิษณุโลก	คณะกรรมการ
7. นพ.ปิ่นณวัฒน์ ตันท์พะลัง	ผู้อำนวยการโรงพยาบาลชาติตระการ	คณะกรรมการ
8. นพ.ภูวดล พลพวก	ผู้อำนวยการโรงพยาบาลบางระกำ	คณะกรรมการ
9. พญ.ศิรินาฏ ภูตระกูล	ผู้อำนวยการโรงพยาบาลบางกระทุ่ม	คณะกรรมการ
10. นพ.พุฒิรักษ์ รักษ์ย่อง	รักษาในตำแหน่งผู้อำนวยการโรงพยาบาลพรหมพิราม	คณะกรรมการ
11. พญ.พิมพ์พรรณ ปันโพธิ์	ผู้อำนวยการโรงพยาบาลวัดโบสถ์	คณะกรรมการ
12. นพ.จักริน สมบูรณ์จันทร์	ผู้อำนวยการโรงพยาบาลวังทอง	คณะกรรมการ
13. นพ.จตุพล ขุนมธุรส	ผู้อำนวยการโรงพยาบาลเนินมะปราง	คณะกรรมการ
14. พญ.สุภาพร ปรานค์เจริญ	ผู้อำนวยการโรงพยาบาลสมเด็จพระยุพราชนครไทย	คณะกรรมการ
15. นายณัฐพล พุกอิม	แทน สาธารณสุขอำเภอเมืองพิษณุโลก	คณะกรรมการ
16. นายนิกร เม้าพัด	แทน สาธารณสุขอำเภอชาติตระการ	คณะกรรมการ
17. นางจุฑารัตน์ ทองศรี	แทน สาธารณสุขอำเภอบางระกำ	คณะกรรมการ
18. นายदनัย รอดแสวง	แทน สาธารณสุขอำเภอบางกระทุ่ม	คณะกรรมการ
19. นายธานี ถือแก้ว	สาธารณสุขอำเภอพรหมพิราม	คณะกรรมการ
20. น.ส.ดาราวลัย รอดเพ็ง	แทน สาธารณสุขอำเภอวัดโบสถ์	คณะกรรมการ
21. นายสนอง นวลลา	แทน สาธารณสุขอำเภอวังทอง	คณะกรรมการ
22. นายพงษ์ศักดิ์ ใจกล้า	สาธารณสุขอำเภอเนินมะปราง	คณะกรรมการ
23. นางเตือนใจ ภาณุธนะสวัสดิ์	หัวหน้ากลุ่มงานประกันสุขภาพ รพศ.พุทธชินราช พิษณุโลก	คณะกรรมการ
24. น.ส. จารวี ขำนิ่ม	หัวหน้ากลุ่มงานประกันสุขภาพ รพ.ชาติตระการ	คณะกรรมการ
25. นางสาวกาญจนา คำปัญญา	แทน หัวหน้ากลุ่มงานประกันสุขภาพ รพ.บางระกำ	คณะกรรมการ
26. น.ส.ศรัญญา เลี้ยววิจักขณ์	แทน หัวหน้ากลุ่มงานประกันสุขภาพ รพ.บางกระทุ่ม	คณะกรรมการ
27. น.ส.สายฝน หาญพิงศ์	หัวหน้ากลุ่มงานประกันสุขภาพ รพ.พรหมพิราม	คณะกรรมการ
28. นายปรีฐกร ปิงกัน	หัวหน้ากลุ่มงานประกันสุขภาพ รพ.วัดโบสถ์	คณะกรรมการ
29. น.ส.ปวีตดา ฤทธิเรืองเดช	หัวหน้ากลุ่มงานประกันสุขภาพ รพ.วังทอง	คณะกรรมการ

30. นายพนพล สุริยาภาส	หัวหน้ากลุ่มงานประกันสุขภาพ รพ.เนินมะปราง	คณะทำงาน
31. นางอัมพร หาญแก้ว	หัวหน้ากลุ่มงานประกันสุขภาพ รพ.นครไทย	คณะทำงาน
32. พ.อ.หญิงธิดาพร สุขเกิด	หัวหน้ากลุ่มงานประกันสุขภาพ รพ.ค่ายสมเด็จพระนเรศวรมหาราช	คณะทำงาน
33. นายชนากานต์ ปานทอง	ผู้แทน ผอ.รพ.สต. ในอำเภอเมืองพิษณุโลก	คณะทำงาน
34. นายวิษุวัต จินดาพงษ์	ผู้แทน ผอ.รพ.สต. ในอำเภอวังทอง	คณะทำงาน
35. นายลัญจกร โกศัย	หัวหน้ากลุ่มงานพัฒนายุทธศาสตร์สาธารณสุข สสจ.พิษณุโลก	คณะทำงาน
36. นายฉัตรชัยกานท์ สุขนรินทร์	หัวหน้ากลุ่มงานพัฒนาคุณภาพและรูปแบบบริการ สสจ.พิษณุโลก	คณะทำงาน
37. นายสัญญา กิรติวาสี	หัวหน้ากลุ่มงานบริหารทรัพยากรบุคคล สสจ.พิษณุโลก	คณะทำงาน
38. นางพรพิมล คำเหลือง	หัวหน้ากลุ่มงานประกันสุขภาพ สสจ.พิษณุโลก	คณะทำงานและเลขานุการ
39. น.ส.กนกกาญจน์ อินศรี	นักวิชาการสาธารณสุขชำนาญการ	คณะทำงานและผู้ช่วยเลขานุการ
40. น.ส.ศิริรัตน์ อินตะวิชัย	นักวิชาการสาธารณสุขชำนาญการ	คณะทำงานและผู้ช่วยเลขานุการ
41. นายศุภณัฐ พรหมมณี	นักวิเคราะห์นโยบายและแผน	คณะทำงานและผู้ช่วยเลขานุการ

### ผู้ไม่มาประชุม

1. รองผู้อำนวยการฝ่ายการแพทย์ รพศ.พุทธชินราช พิษณุโลก		คณะทำงาน
2. นางศิริลักษณ์ โกวิทยานนท์	นักวิชาการสาธารณสุขเชี่ยวชาญ (ด้านบริการวิชาการ)	คณะทำงาน
3. นางอัปสร บุญยัง	เภสัชกรเชี่ยวชาญ	คณะทำงาน
4. สาธารณสุขอำเภอ นครไทย		คณะทำงาน
5. หัวหน้ากลุ่มงานประกันสุขภาพ โรงพยาบาลมหาวิทยาลัยนเรศวร		คณะทำงาน
6. นางวิลาวรรณ นภาศิริปรกรณ์	หัวหน้ากลุ่มงานบริหารทั่วไป สสจ.พิษณุโลก	คณะทำงาน

### ผู้เข้าร่วมประชุม

1. พญ.สาวิตรี ต้นเจริญ	ผู้ช่วยผู้อำนวยการด้านบริการปฐมภูมิ	รพศ.พุทธชินราช พิษณุโลก
2. นางภาวินี อินเลื่อมใส	พยาบาลวิชาชีพชำนาญการ	รพศ.พุทธชินราช พิษณุโลก
3. นางศิริขวัญ ศิริมาตย์	พยาบาลวิชาชีพชำนาญการ	รพศ.พุทธชินราช พิษณุโลก
4. นางณัฐนิชา สืบอยู่	นักวิชาการเงินและบัญชี	รพ.ชาติตระการ
5. นายฤทธิชัย บัญคง	นักวิชาการสาธารณสุขปฏิบัติการ	รพ.บางระกำ
6. น.ส.นันทพร ลีวง	นักวิชาการสาธารณสุขชำนาญการ	รพ.บางกระทุ่ม
7. นางศรีสุรีย์ สายสวาสดี	นักวิชาการสาธารณสุข	รพ.พรหมพิราม
8. นายยุทธนา ศรีทอง	นักวิชาการสาธารณสุขปฏิบัติการ	รพ.นครไทย
9. นางณัฐนิชา มังเหลา	เจ้าหน้าที่กลุ่มงานประกันสุขภาพ	รพ.ค่ายสมเด็จพระนเรศวรฯ
10. น.ส.ภาศินี เกิดบึงพร้าว	นักจัดการงานทั่วไปชำนาญการ	รพ.วังทอง
11. น.ส. สุภาวดี เทพรักษา	เจ้าพนักงานสาธารณสุขชำนาญงาน	สสอ.ชาติตระการ
12. น.ส.เพลินพิศ พุกทอง	นักวิเคราะห์นโยบายและแผน	รพ.วัดโบสถ์
13. นายสันติ แก้วชูเชิด	รักษาการในตำแหน่งนักวิเคราะห์นโยบายและแผนชำนาญการพิเศษ	สสจ.พิษณุโลก
14. น.ส.ธนาภรณ์ วงศ์ชินรัตน์	นักวิชาการเงินและบัญชี	สำนักงานเขตสุขภาพที่ 2
15. น.ส.กรณวิภา พรหมชม	เจ้าพนักงานธุรการ	สสจ.พิษณุโลก

เริ่มประชุม เวลา 13.35 น.

ระเบียบวาระที่ 1 เรื่องที่ประธานแจ้งให้ที่ประชุมทราบ  
- ไม่มี

ระเบียบวาระที่ 2 เรื่องรับรองรายงานการประชุม  
- ไม่มี

ระเบียบวาระที่ 3 เรื่องติดตามรายงานการประชุม  
- ไม่มี

ระเบียบวาระที่ 4 เรื่องเพื่อทราบ

4.1 สรุปงบกองทุนหลักประกันสุขภาพแห่งชาติที่ได้รับโอน จาก สปสช. ปีงบประมาณ 2568

การโอนเงินชดเชยค่าบริการทางการแพทย์ให้หน่วยบริการ จาก สปสช. ปีงบประมาณ 2568  
(จัดเรียงตาม จำนวนเงินรวม จากมากไปน้อย)

ลำดับ	หน่วยบริการ	กองทุนบริการสาธารณสุข (หน่วยราชการ)						PP	เขต	ไทยรัฐ	NCD	PCC	Hardship	ส.ส	จ.พ.	ไปรษณีย์ ไปรษณีย์	อื่นๆ	รวม
		OP	P	CR	ส่งต่อ	ฟื้นฟู	แพทย์แผนไทย											
1	รพ.พชรเวช	132,420,214	333,860,903	332,333,169	31,105,926	547,579	327,172	36,945,567	12,126,012	32,312,410	5,475,583	425,007	-	79,000	92,027,235	4,001	8,310,724	1,038,016,913
2	รพ.นพรัตนราชกัญญา	43,630,025	47,932,762	5,851,782	7,036,141	328,327	462,453	15,238,692	1,053,654	12,691,860	968,470	89,790	5,814,198	-	6,166,843	588	930,170	148,166,282
3	รพ.วิทอง	58,355,551	31,066,438	8,027,333	9,737,292	147,873	311,692	24,043,928	743,281	-	1,822,238	64,653	-	1,000	2,311,569	39	752,403	137,119,533
4	รพ.บางเขน	32,727,804	44,745,164	-12,115,787	6,329,172	211,737	218,645	13,706,339	871,898	-	1,303,195	218,931	-	2,000	3,508,099	94	271,706	116,230,804
5	รพ.ชิตะนิกร	22,981,746	28,437,082	1,428,844	3,764,384	56,434	248,683	7,422,340	432,220	-	775,690	67,180	4,942,013	59,000	3,336,963	272	592,371	74,545,223
6	รพ.วัดโบสถ์	13,478,953	31,918,713	1,898,841	5,447,279	99,626	230,162	5,589,624	206,554	-	567,845	73,000	-	-	2,704,891	143	233,485	62,249,966
7	รพ.พหลโยธิน	23,956,993	12,853,331	2,031,220	3,826,528	238,253	293,194	9,953,042	266,677	-	851,360	86,400	-	-	3,457,488	91	137,488	57,453,285
8	รพ.นวมินทราชินยา	28,080,158	10,883,814	2,288,925	3,915,607	25,102	302,707	9,193,545	529,579	-	63,340	98,000	-	-	1,321,561	1,244	256,162	58,939,543
9	รพ.บางกอกใหญ่	14,092,670	11,122,481	2,188,974	3,856,385	173,335	312,811	7,048,424	448,153	-	689,590	211,700	-	-	4,994,280	13	260,304	45,052,281
รวม		369,724,115	592,820,887	388,144,876	75,038,714	987,928	2,707,519	129,141,310	16,677,768	45,004,270	12,507,307	1,334,627	10,758,211	141,000	119,828,037	6,487	11,724,812	1,796,546,948

หมายเหตุ : กองทุนฟื้นฟู ตัวเลขที่ติดลบ เนื่องจากมีการหักข้ามกองทุน

ข้อมูลจาก : <https://smt.nhso.go.th/smtf/#/home/budget/summary> ณ วันที่ 3 ธันวาคม 2568

4.2 ผลงานการให้บริการ ปีงบประมาณ 2568

ข้อมูลการใช้บริการ ผู้ป่วยนอก (OP Visit) แยกรายสิทธิ ปีงบประมาณ 2568  
ข้อมูล โรงพยาบาลและโรงพยาบาลส่งเสริมสุขภาพตำบล ในจังหวัดพิษณุโลก  
(ตุลาคม 2567 - กันยายน 2568)

CUP	ข้าราชการ รัฐบาลทอง		ประกันสังคม		UC ทั้งหมด		ค้างตัว		บัตรหลักสิทธิ ไม่ตรง รหัสมาตรฐาน		รวม		
	คน	ครั้ง	คน	ครั้ง	คน	ครั้ง	คน	ครั้ง	คน	ครั้ง	คน	ครั้ง	ครั้ง : คน
	(1)	(2)	(3)	(4)	(5)	(6 = 1+...5)							
ทุกสิทธิรวม	56,388	315,256	41,229	151,640	220,966	959,535	663	2,123	1,479	6,818	315,481	1,450,364	4.60
ชาติตระการ	4,787	28,425	4,935	12,878	39,928	160,487	494	879	4	6	48,440	207,055	4.27
บางกรวย	6,743	29,692	7,325	21,370	79,097	322,331	573	887	289	535	92,993	380,722	4.09
บางกรวยใหญ่	10,540	41,335	7,771	21,375	41,650	180,833	42	130	3,618	4,041	57,033	248,131	4.35
พหลโยธิน	8,329	38,073	11,351	26,010	64,701	259,578	188	626	107	162	80,296	324,669	4.04
วัดโบสถ์	4,798	38,358	6,685	17,481	38,358	161,124	330	579	389	614	49,156	221,096	4.50
วิทอง	10,004	43,716	8,748	27,024	122,193	466,165	1,949	3,511	109	211	145,532	557,553	3.83
นวมินทราชินยา	3,830	19,237	7,302	17,065	59,584	246,383	77	306	47	90	67,973	283,541	4.17
นครพิชัย	8,948	54,231	5,269	16,520	78,484	328,165	2,888	5,867	34	120	94,201	410,540	4.36
รวม	114,367	608,323	100,615	311,363	744,961	3,084,601	7,154	14,908	6,076	12,597	973,173	4,031,792	4.14

(ที่มา : ข้อมูล HDCประมวลผลข้อมูล วันที่ 29 มกราคม 2569)

## กรณีบันทึกรหัสสิทธิ ไม่ตรง รหัสมาตรฐาน

จากการตรวจสอบข้อมูล 43 แฟ้ม ก่อนการประมวลผลบนโปรแกรม HDC โดยกลุ่มงานสุขภาพดิจิทัล

1. ไม่ได้มีการบันทึกสิทธิของผู้รับบริการในระบบ HIS
2. เนื่องจากการบันทึกข้อมูลด้วย ระบบ iData ไม่ได้มีการบันทึกสิทธิของผู้รับบริการ และหน่วยบริการไม่ได้ตรวจสอบก่อนส่งข้อมูล 43 แฟ้ม

### วิธีป้องกันและแก้ไข

1. ตรวจสอบข้อมูล 43 ก่อนส่งข้อมูล
2. หน่วยบริการสามารถเข้าตรวจสอบความถูกต้องของข้อมูลโดยรอเพียงคืนของวันที่ส่งข้อมูลเพื่อประมวลผลเพื่อตรวจสอบความถูกต้องของข้อมูล และส่งข้อมูลแก้ไข ก่อนหมดปีงบประมาณ เนื่องจากเมื่อจบปีงบประมาณทางส่วนกลางจะจัดการ Upload ข้อมูล

### ตารางสรุป ผู้ป่วยใน และอัตราการครองเตียง ข้อมูลผู้ป่วยนับจากวัน Discharge ตั้งแต่วันที่ 1 ตุลาคม 2567 - วันที่ 30 กันยายน 2568

ลำดับ	CUP	ระดับ สถาน บริการ	จำนวนเตียง		IP ครั้ง/ปี [HDC]	Total AdjRW [HDC]	Average AdjRW (CMI)	จำนวน วันนอน ต่อปี	Average LOS	Bed Occupancy Rate		Active Bed	
			ตาม กรอบ	จำนวนเตียงที่ เปิดให้บริการ						ตามกรอบ	เตียงที่เปิด ให้บริการ	ตามกรอบ	เตียงที่เปิด ให้บริการ
			(1)	(2)						(3)	(4)	(5) =(4)/(3)	(6)
1	รพ.พุทธชินราช	A	1,433	1,020	55,992	138,856.2	2.48	304,386	5.44	58.19	81.76	833.9	833.9
2	รพ.ชาติตระการ	F1	30	60	5,237	4,712.8	0.90	20,459	3.91	186.84	93.42	56.1	56.1
3	รพ.บางระกำ	F1	50	69	10,669	9,332.3	0.87	39,976	3.75	219.05	158.73	109.5	109.5
4	รพ.บาดาลชุม	F2	30	30	4,292	3,157.8	0.74	15,347	3.58	140.16	140.16	42.0	42.0
5	รพ.พหลโยธิน	F2	66	50	5,398	3,697.1	0.68	17,484	3.24	72.58	95.80	47.9	47.9
6	รพ.วัดโบสถ์	F2	30	30	6,781	5,200.3	0.77	20,969	3.09	191.50	191.50	57.4	57.4
7	รพ.วังทอง	F1	68	68	7,751	7,605.8	0.98	36,756	4.74	148.09	148.09	100.7	100.7
8	รพ.เนินมะปราง	F2	39	39	3,207	2,282.7	0.71	10,434	3.25	73.30	73.30	28.6	28.6
9	รพ.นครไทย	M2	90	120	9,200	12,146.9	1.32	39,243	4.27	119.46	89.60	107.5	107.5
รวม			1,836	1,486	108,527	186,992		505,054					

หมายเหตุ : (ที่มา : ข้อมูล CMI@Moph แฟ้มประมวลผลข้อมูล วันที่ 3 พฤศจิกายน 2568)

### ร้อยละของผู้ป่วยในจำแนกตามระดับ AdjRW ปีงบประมาณ 2568

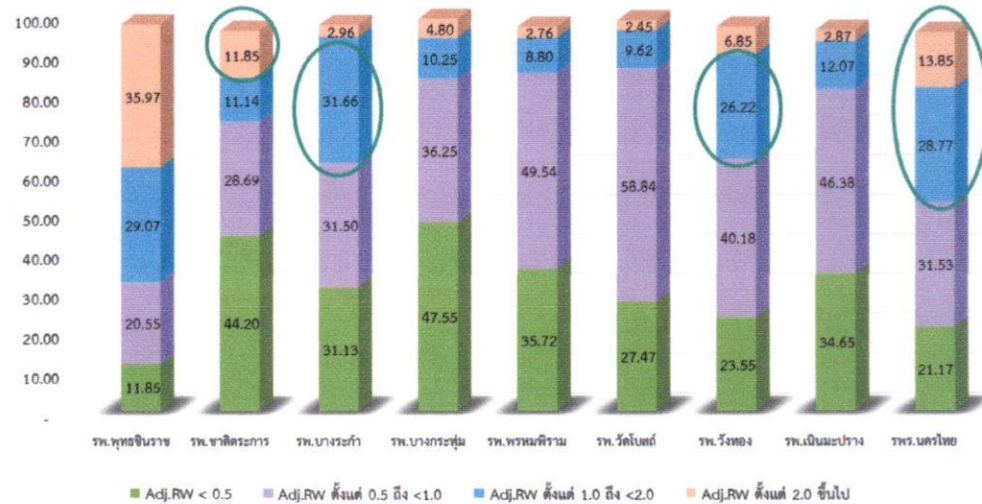

### 4.3 สถานการณ์การเงินของโรงพยาบาล

#### สถานการณ์การเงินการคลังโรงพยาบาล ใน จ.พิษณุโลก ณ เดือนธันวาคม 2568

ลำดับ	ชื่อหน่วยบริการ	อัตราส่วนทุนหมุนเวียน (Current Ratio ส่วนที่ > 1.5)	อัตราส่วนหนี้สินต่อสินทรัพย์ (Debt Ratio ส่วนที่ > 1)	อัตราส่วนหนี้สินต่อกระแสเงินสด (Cash Ratio ส่วนที่ > 0.8)	มูลค่าเงินคงเหลือ (Net Working Capital)	กำไร/ขาดทุนสุทธิ (Net Income)	Liquid Index	Status Index	Survive Index	Risk Scoring	EBITDA	Liquid Index	Status Index	Survive Index	Risk Scoring	เงินบำรุงคงเหลือสุทธิ
1	บางระกำ	1.3	1.12	0.56	18,103,235.22	14,096,679.47	2	0	0	2	20,386,401.07	2	0	0	2	-26,180,775.53
2	พหลโยธิน	1.25	1.01	0.63	9,060,259.03	167,981.33	2	0	0	2	3,018,727.73	2	0	0	2	-13,501,372.19
3	นครไทย	1.36	1.12	0.52	28,016,318.11	11,393,446.34	2	0	0	2	16,518,324.63	2	0	0	2	-37,190,711.26
4	วัดโพธิ์	2.26	2.1	1.52	32,024,800.82	-999,580.04	0	1	0	1	434,446.69	0	0	0	0	13,367,669.38
5	วังทอง	2.17	1.99	1.55	73,860,884.58	-5,696,129.22	0	1	0	1	3,050,999.92	0	0	0	0	34,552,156.97
6	พุทธชินราช	2.72	2.39	1.21	1,062,834,517.21	142,014,183.60	0	0	0	0	231,755,438.43	0	0	0	0	132,568,445.33
7	ชาติตระการ	1.89	1.52	0.93	13,972,489.37	15,716,203.35	0	0	0	0	17,358,410.86	0	0	0	0	-1,109,588.48
8	บางกระทุ่ม	4.51	4.05	3.21	68,240,863.69	816,843.89	0	0	0	0	5,260,466.30	0	0	0	0	42,939,448.74
9	เนินมะปราง	2	1.72	1.08	17,912,210.40	91,964.23	0	0	0	0	3,716,257.27	0	0	0	0	1,430,553.47

หมายเหตุ: จัดเรียงชื่อหน่วยงานตามระดับวิกฤต

### 4.4 เงินบำรุงคงเหลือ หลังหักหนี้สิน ของ รพ.สต.และการสนับสนุน รพ.สต. ปีงบประมาณ 2568

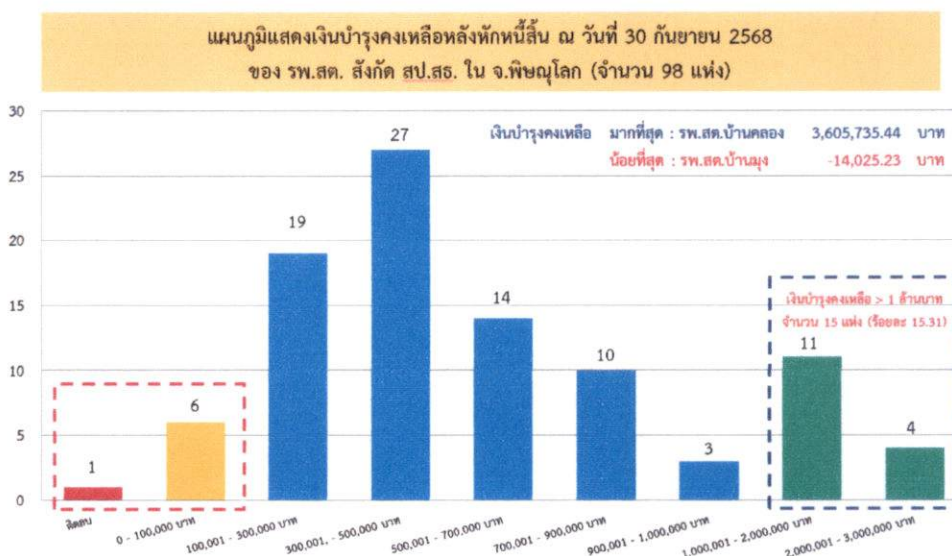

#### รพ.สต. ที่มีหนี้สินค้างจ่าย > 100,000 บาท ณ วันที่ 30 กันยายน 2568 จำนวน 25 แห่ง

ลำดับ	รพ.สต.	เงินฝากธนาคาร (บาท)	หนี้สินค้างจ่าย (บาท)	เงินรับฝากอื่น (บาท)	เงินบำรุงคงเหลือหักหนี้สินค้างจ่าย (บาท)
1	รพ.สต. บึงพระ	3,164,254.61	2,717,114.00		447,140.61
2	รพ.สต. ชัยนาม	1,834,022.81	715,062.50		1,118,960.31
3	รพ.สต. บ้านยาง	585,887.11	432,780.00		153,107.11
4	รพ.สต. วังโพธิ์	617,045.46	422,783.87		194,261.59
5	รพ.สต. บ้านโปร่งไม้	665,975.46	421,707.18		244,268.28
6	รพ.สต. ท่างาม	1,062,731.73	386,115.00		676,616.73
7	รพ.สต. บ้านนาคอน	361,689.23	310,269.49		51,419.74
8	รพ.สต. นาบัว	1,869,182.37	275,712.03	6,738.88	1,586,731.46
9	รพ.สต. บ้านห้วยเจียง	504,110.03	259,704.00		244,406.03
10	รพ.สต. หัวรอ	2,450,310.63	255,219.50		2,195,091.13
11	รพ.สต. วังยาง	241,626.98	236,374.19		5,252.79
12	รพ.สต. บ้านน้ำเสาะ	1,074,589.07	212,599.50	6,120.00	855,869.57
13	รพ.สต. บ้านสระโคก	3,659,028.03	209,873.70		3,449,154.33

รพ.สต. ที่มีหนี้สินค้างจ่าย > 100,000 บาท ณ วันที่ 30 กันยายน 2568 จำนวน 25 แห่ง

ลำดับ	รพ. สต.	เงินฝากธนาคาร (บาท)	หนี้สินค้างจ่าย (บาท)	เงินรับฝากอื่น (บาท)	เงินบำรุงคงเหลือหักหนี้ค้างจ่าย (บาท)
14	รพ.สต.บ้านม่วง	191,690.88	205,716.11		-14,025.23
15	รพ.สต.บ้านรักไทย	347,844.48	193,395.88		154,448.60
16	รพ.สต.ยางโกน	951,644.28	191,649.50	70,245.71	689,749.07
17	รพ.สต.บ้านทุ่งตารถอด	444,600.61	185,038.50	156,218.68	103,343.43
18	รพ.สต.บ้านน้ำปาด	293,927.69	163,205.70		130,721.99
19	สต.บ้านน้ำจวง	507,831.19	158,769.04		349,062.15
20	รพ.สต.ไม้ซอกตอน	1,586,087.95	138,698.55		1,447,389.40
21	รพ.สต.บ้านกษตรสุข	494,427.43	126,420.72	6,120.00	361,886.71
22	รพ.สต.หนองกะท้าว	2,975,166.45	122,456.00	6,120.00	2,846,590.45
23	รพ.สต.บ้านคลอง	3,714,678.44	108,943.00		3,605,735.44
24	รพ.สต.วัดจัมพ์	1,566,032.15	106,742.00		1,459,290.15
25	รพ.สต.บ้านกร่าง	3,203,548.46	101,859.00		3,101,689.46

4.5 การจัดสรร และปรับเกลียบบริจาคจ่ายรายหัว basic payment (OP PP IP) และงบอื่นๆ ให้หน่วยบริการ ในสังกัด สป. ปีงบประมาณ 2568 จ.พิษณุโลก

รายรับ OP PP IP ปีงบประมาณ 2568 จังหวัดพิษณุโลก

HOSPNAME	ปีงบประมาณ 2568			CF		รวมรายรับงบ + CF เขต/ประเภท
	รวมประมาณการรายรับ OP-PP-IP หลังหักเงินเดือน (ก่อนโอน รพ.สต.)	รายรับจริง OP PP IP หลังหักเงินเดือน (ก่อนโอน รพ.สต.)	ผลต่าง	ระดับเขต	ระดับประเทศ	
รพ.พุทธชินราช	366,264,243.43	378,830,497.89	12,566,254.46	3,062,053.92	184,500.00	382,077,051.81
รพ.นครไทย	97,700,223.31	107,953,122.16	10,252,898.85	5,656,346.34	-	113,609,468.50
รพ.วังทอง	111,630,170.01	109,127,650.24	-2,502,519.77	3,796,566.85	184,500.00	113,108,717.09
รพ.บางระกำ	64,197,242.12	91,404,710.49	27,207,468.37	6,656,346.34	-	98,061,056.83
รพ.ชาติตระการ	46,414,966.16	56,747,067.32	10,332,101.16	8,254,565.76	184,500.00	65,186,133.08
รพ.พรหมพิราม	51,744,192.83	53,593,748.51	1,849,555.68	5,697,198.07	-	59,290,946.58
รพ.เนินมะปราง	49,372,566.35	48,639,965.70	-732,600.65	3,874,846.47	-	52,514,812.17
รพ.วัดโบสถ์	21,658,328.14	43,244,545.24	21,586,217.10	3,495,740.26	184,500.00	46,924,785.50
รพ.บางกรวม	31,934,561.98	32,188,562.71	254,000.73	3,290,945.27	-	35,479,507.98
พิษณุโลก	840,916,494.33	921,729,870.26	80,813,375.93	43,784,609.25	738,000.00	966,252,479.51

หมายเหตุ : ปี 2568 งบ IP เป็นข้อมูล 1 ต.ค.2567 - 15 ก.ย.2568 และในงวด 6808/6809\_01 ใช้ BR ประมาณ 4,400 บาท/Adjfix  
: งบ CF ได้ตัดงบที่ฝากดำเนินการออกแล้ว (รพ. วัดโบสถ์ และ รพ. ชาติตระการ)

รายละเอียดการจัดสรรเงินกันระดับเขต ของหน่วยบริการในจังหวัดพิษณุโลก ปีงบประมาณ 2568

ลำดับ	จังหวัด	การปรับเกลียบบริจาคจ่ายระดับเขต						4. เขตสนับสนุนให้ CUP เพื่อลดขนาดพื้นที่เตียง รพ.สต. (70,000 บาท/เตียง)	5. จัดการเงินตามนโยบายสำคัญ เพื่อจัดการพัฒนาระบบบริการสุขภาพที่ 2	6. จัดการเงินประสิทธิภาพ หน่วยบริการ เขตสุขภาพที่ 2	รวม	
		1. พัฒนาระบบสุขภาพระดับจังหวัด	2. พัฒนาระบบสุขภาพระดับอำเภอ	3. เสริมสภาพต่อสุขภาพการเงิน								รวม
				3.1 รพ.สต. 12 แห่ง	3.2 รพ.ช.ทุกแห่ง	3.3 เขตงบให้ รพ. กรณีเงินบำรุงคงเหลือติดลบ	3.4 กู้ยืม CF ระหว่างปี					
1	รพ.นครนรา	-	200,000.00	104,113.00	-	-	229,515.00	533,628.00	1,260,000.00	1,194,000.00	74,425.92	3,062,053.92
2	รพ.ชาติตระการ	-	200,000.00	317,607.80	2,000,000.00	4,716,012.49	-	7,233,620.49	840,000.00	-	180,945.27	8,254,565.76
3	รพ.บางระกำ	-	200,000.00	-	2,000,000.00	2,580,000.00	500,000.00	5,200,000.00	1,400,000.00	-	56,346.34	6,656,346.34
4	รพ.บางกรวม	-	200,000.00	-	2,000,000.00	-	-	2,200,000.00	910,000.00	-	180,945.27	3,290,945.27
5	รพ.พรหมพิราม	-	200,000.00	215,767.80	2,000,000.00	-	1,770,485.00	4,186,252.80	1,330,000.00	-	180,945.27	5,697,198.07
6	รพ.วัดโบสถ์	5,000,000	200,000.00	484,794.99	2,000,000.00	-	-	7,684,794.99	630,000.00	-	180,945.27	8,495,740.26
7	รพ.วังทอง	-	200,000.00	85,621.58	2,000,000.00	-	-	2,285,621.58	1,330,000.00	-	180,945.27	3,796,566.85
8	รพ.เนินมะปราง	-	200,000.00	348,500.13	2,000,000.00	-	500,000.00	3,048,500.13	770,000.00	-	56,346.34	3,874,846.47
9	รพ.นครไทย	-	200,000.00	-	2,000,000.00	-	2,000,000.00	4,200,000.00	1,400,000.00	-	56,346.34	5,656,346.34
	พิษณุโลก Total	5,000,000	1,800,000.00	1,556,405.30	16,000,000.00	7,216,012.49	5,000,000.00	36,572,417.99	9,870,000.00	1,194,000.00	1,148,191.26	48,784,609.25

### 4.6 แนวทางการจัดสรร และปรับเกลียบบเบาจ่ายรายหัว basic payment (OP PP IP) และงบอื่นๆ ให้หน่วยบริการ ในสังกัด สป. ปีงบประมาณ 2569

#### การบริหารจัดการกองทุนหลักประกันสุขภาพแห่งชาติ ปีงบประมาณ 2569

รายการ	จำนวนเงิน (ล้านบาท)	ประเภทบริการ	จำนวนบาท/ผู้มีสิทธิ
1. บริการทางการแพทย์แผนไทย	198,227.7461	1. บริการผู้ป่วยนอกทั่วไป	1,448.86
2. บริการผู้ดูแลเชื้อเอชไอวีและผู้ป่วยเอดส์	4,529.3625	2. บริการผู้ป่วยทั่วไป	1,850.02
3. บริการผู้ป่วยไตวายเรื้อรัง	16,074.9805	3. บริการกรณีเฉพาะ	671.46
4. บริการควบคุม ป้องกัน และรักษาโรคเรื้อรัง	1,700.6107	4. บริการฟื้นฟูสมรรถภาพด้านการแพทย์	10.59
5. ค่าใช้จ่ายเพิ่มเติมสำหรับหน่วยบริการในพื้นที่กันดาร พื้นที่เสี่ยงภัย และพื้นที่จังหวัดชายแดนภาคใต้	1,490.2880	5. บริการการแพทย์แผนไทย	63.42
6. บริการสาธารณสุขเพิ่มเติมสำหรับการบริการระดับปฐมภูมิ	3,770.4795	6. ค่าบริการทางการแพทย์ที่เบิกจ่ายในลักษณะงบลงทุน	128.69
7.1 บริการสาธารณสุขร่วมกับองค์การบริหารส่วนจังหวัด	541.0160	<b>รวม (บาทต่อผู้มีสิทธิ)</b>	<b>4,173.04</b>
7.2 บริการสาธารณสุขร่วมกับองค์การบริหารส่วนตำบล เทศบาล เมืองพัทยา และกรุงเทพมหานคร	3,870.3120		
7.3 ค่าบริการสาธารณสุขสำหรับผู้มีภาวะพึ่งพิงในชุมชน	5,514.3678		
8. เงินช่วยเหลือเบื้องต้นผู้รับบริการและผู้ให้บริการ	562.2298		
9. ค่าบริการส่งเสริมสุขภาพและป้องกันโรค	29,014.1892		
<b>รวมทั้งสิ้น</b>	<b>265,295.5821</b>		
ค่าแรงของหน่วยบริการของรัฐในระบบหลักประกันสุขภาพแห่งชาติ	71,446.3331		
รวมกองทุนหลักประกันสุขภาพแห่งชาติ (ไม่รวมเงินเดือนหน่วยบริการของรัฐ)	193,849.2490		

เงินเดือนในสังกัด สป. (68,556.18 ลบ.)  
+ รัฐออกสังกัด สป. + UHOSNET

### 2569 การปรับเกลียบบ Basic Payment

ประมาณการวงเงินสป เพื่อปรับเกลียบบ Basic Payment ปี 2569 OP PP Step ladder

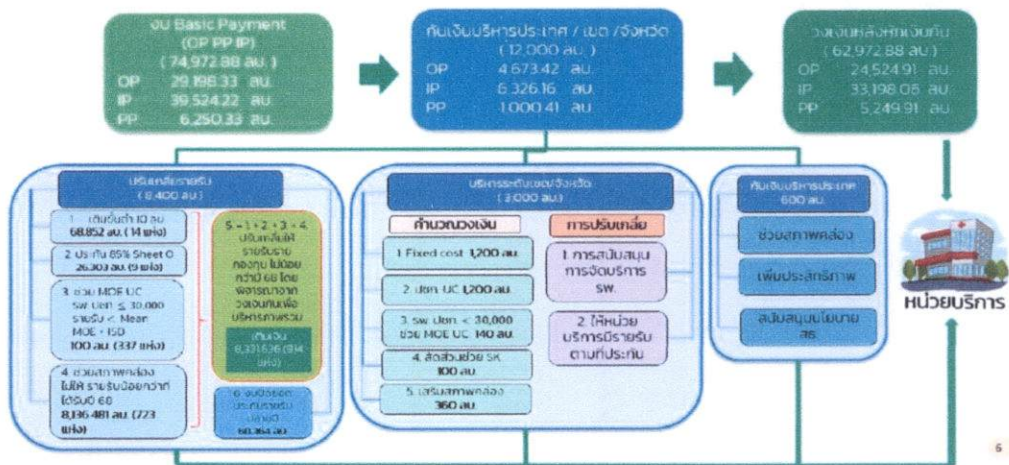

### ผลการจัดสรรเงินตามเกณฑ์ สร.ให้หน่วยบริการ สป.สร.ปี 2569

งบประมาณ	เงินค่าตอบแทน S/K	เงินเดิมตามเกณฑ์การจัดสรร สร.			รวม
		เงินเดิมจากเงินกัน OP	เงินเดิมจากเงินกัน PP	เงินเดิมจากเงินกัน IP	
OP Cap (ปชก.น. 1 เม.ย.68)	24,524,909,838	3,271,396,084		961,428,067	28,757,733,989
PP Cap/workload (ปชก.น. 1 เม.ย.68+ผลงาน)	5,249,912,549		700,289,765	398,048,626	6,348,250,941
IP ในเขต (ประมาณการ)	29,306,267,243			3,000,473,880	32,306,741,123
IP นอกเขต (ประมาณการ)	2,877,022,694				2,877,022,694
IPNB (ประมาณการ)	1,014,770,607				1,014,770,607
<b>รวมทั้งสิ้น</b>	<b>62,972,882,931</b>	<b>3,271,396,084</b>	<b>700,289,765</b>	<b>4,359,950,573</b>	<b>71,304,519,355</b>

เดิมเงิน 8,331.64 ลบ. จากเงินกันทั้งหมด 8,400 ลบ. คงเหลือปิดยอดประกัน 68.36 ลบ.

หมายเหตุ : เงินกันทั้งหมด 12,000 ลบ.  
- บริหารจัดการระดับประเทศ 600 ลบ. , บริหารจัดการระดับเขต 3,000 ลบ. , เงินกันเดิมหลัง Step Ladder+K 8,400 ลบ.  
- อยู่ระหว่างเขตปรับเกลียบบเบาตามเกณฑ์ของกระทรวง สร.  
- เงินกันจาก IP ตามเกณฑ์ของกระทรวง สร. อยู่ระหว่างการเสนอ คคก.หลักในการประชุมวันที่ 2 ก.พ.69 เพื่อขอจัดสรรเงินล่วงหน้าหน่วยบริการ ระหว่างการกันเงินจากผลงานบริการระหว่างเดือน ธ.ค.68-15 ก.ย.69 (แนวทางการโอนเงินกันเป็นไปตามที่กระทรวงกำหนด)

## การบริหารจัดการงบ OP IP PP (basic Payment) ปีงบประมาณ 2569 ปรับปรุงรายรับหักค่าแรงประเทศ

ลำดับ	ประเด็นพิจารณา	ปรับปรุง ปีงบประมาณ 2569 และผลการจัดสรร	ลำดับ	ประเด็นพิจารณา	ปรับปรุง ปีงบประมาณ 2569 และผลการจัดสรร
1	การคืนเงินสำรองบริหาร (ประเภทเขต/จังหวัด และ การปรับเกลียเพื่อปรับรับรายรับ)	คงเดิม (คืนเงินจากรายรับ OP PP IP) 12,000 au (8.36 % ของรายรับก่อนหักค่าแรง) (16.01 % ของรายรับหลังหักค่าแรง)	6	การคำนวณวงเงินและหลักเกณฑ์	วงเงิน 3,000 au 1 อัตราคงที่เขตละ 150 ล้านบาท วงเงิน 1,200 au 2 ตามสัดส่วนประชากร UC ในเขตสุขภาพ 1,200 au 3 จัดสรรสนับสนุน รพ. ที่มีประชากร <30,000 คน และรายรับหลัง Step+K น้อยกว่า MOE UC+1SD (ตามวงเงินที่ไม่เกิน 140 au.) 4 สัดส่วนวงเงินที่ลดลงจาก Step & K factor (ตามวงเงินที่เหลือจากหลักเกณฑ์ข้อ 3. ไม่เกิน 100 au.) 5 ช่วยสภาพคล่องทางการเงิน เขตละ 35 ล้านบาท วงเงิน 360 au.
2	การจัดสรรกองทุน OP & PP	จัดกลุ่มและจัดทำเป้าหมายตามจำนวนประชากร 11 ชั้น <b>คงเดิม</b> (เขต Reallocate ได้)		แนวทางการปรับเกลีย	คงเดิม
3	การจัดสรรกองทุน IP	ใช้ K-factor จัดกลุ่มและจัดทำเป้าหมายตามเขตเมือง และประชากร 17 กลุ่ม <b>คงเดิม</b> + 1 กลุ่ม	7	วงเงินและหลักเกณฑ์	600 ล้านบาท 18 เขตทางเดิม 0 2568 1 ช่วยสภาพคล่องและลดความเสี่ยงวิกฤตทางการเงินหน่วยงาน 2 เสริมประสิทธิภาพการบริการจัดการทางการเงิน 3 สนับสนุนการซื้อบริการของหน่วยงานนโยบาย
4	การปรับลดค่าแรง	<b>ปรับลดค่าแรงระดับ ประเทศ (สน.)</b>			
5	ปรับเกลียเพื่อปรับรับรายรับ	ปรับเกลีย ตามหลักการ ดังนี้ 1 เงินปรับรับขึ้นต่ำไม่น้อยกว่า 10 au 2 เงินปรับรับรายรับ 85% Sheet 0 3 เงินเงินสนับสนุน MOE UC ไม่เกิน 10 au - sw ที่ปกติ UCs 30,000 คน ช่วยไม่เกิน Mean+1SD 4 เงินช่วยสภาพคล่องทางการเงินให้รายรับทางรวมไม่น้อยกว่า ที่ได้รับปี 2568 <b>ปรับเกลียให้รายรับรวมของเขตปี 2568</b> 6 ส่วนที่เหลือจัดปรับรับรายรับ โครมา 4			

### ผลการจัดสรรเงินกันเพื่อบริหาร ระดับเขต ปี 2569 (au)

เขต	[1]	[2]	[3]	[4]	[5]	[6]=[1]+...+[5]
	1,200.00	1,200.00	140.00	100.00	360.00	3,000.00
	เกณฑ์ที่ 1 สนิมสน Fixed Cost (ลบ.)	เกณฑ์ที่ 2 ตามสัดส่วนประชากร (ลบ.)	เกณฑ์ที่ 3 สนิมสน รพ.ที่ ประชากร <=30,000 คน และ รายรับหลัง Step+K น้อยกว่า MOE UC (ลบ.)	เกณฑ์ที่ 4 ตาม สัดส่วน เงินที่ถูกหักออกไป ช่วยเขตอื่น (ลบ.)	เกณฑ์ที่ 5 เสริมสภาพ คล่องทางการเงิน (ลบ.)	รวมวงเงิน ตาม หลักเกณฑ์ที่ 1-5 (ลบ.)
1	100.00	104.12	18.09		30.00	252.20
2	100.00	70.37	7.29	7.18	30.00	214.84
3	100.00	60.54	6.75		30.00	197.30
4	100.00	84.58	13.60		30.00	228.18
5	100.00	104.79	8.98	27.33	30.00	271.10
6	100.00	115.44	10.61	35.31	30.00	291.36
7	100.00	100.28	14.31		30.00	244.59
8	100.00	118.23	13.81		30.00	262.04
9	100.00	136.70	13.01	21.78	30.00	301.50
10	100.00	95.44	10.25		30.00	235.69
11	100.00	96.26	12.40		30.00	238.66
12	100.00	113.25	10.90	8.39	30.00	262.54
<b>ผลรวม</b>	<b>1,200.00</b>	<b>1,200.00</b>	<b>140.00</b>	<b>100.00</b>	<b>360.00</b>	<b>3,000.00</b>

### การคำนวณรายรับหน่วยบริการ สป.สธ. (Sheet 0) ปีงบประมาณ 2569

- OP เหม่าจ่ายรายหัว คำนวณจ่ายตามอัตราเหม่าจ่ายรายหัวแต่ละจังหวัด โดยใช้ POP ณ 1 เม.ย.2568 เป็นตัวแทนในการจ่ายค่าใช้จ่ายแบบเหม่าจ่ายทั้งปี (ปรับตามการโยกย้าย ปชก/ CUP Split)
- PP เหม่าจ่ายรายหัว คำนวณจ่ายตามอัตราเหม่าจ่ายรายหัวแต่ละจังหวัด โดยใช้ POP ณ 1 เม.ย.2568 เป็นตัวแทนในการจ่ายค่าใช้จ่ายแบบเหม่าจ่ายทั้งปี (ปรับตามการโยกย้าย ปชก/ CUP Split) และตามผลงานการให้บริการของหน่วยบริการตั้งแต่เดือนเมษายน 2567 ถึงเดือนมีนาคม 2568
  - เด็ก 0-5 ปี ที่ได้รับการตรวจพัฒนาการทั้งหมด
  - เด็ก 6-12 ปี ที่ได้รับการตั้งน้ำหนักและวัดส่วนสูงทั้งหมด
  - เด็กวัยเรียน (อายุ 4-12 ปี) ที่ได้รับการเคลือบฟลูออไรด์
  - เด็กวัยเรียน (อายุ 6-12 ปี) ที่ได้รับการเคลือบหลุมร่องฟันถาวร
  - ผู้ที่มีอายุตั้งแต่ 60 ปีขึ้นไปที่ได้รับการตรวจคัดกรองโรคซึมเศร้า

การคำนวณรายรับหน่วยบริการ สป.สธ. (Sheet 0) ปีงบประมาณ 2569

3. IP ทั่วไป จำนวนจัดสรรตามผลงานบริการเดือน เมษายน 2567 – มีนาคม 2568

( ข้อมูลตาม Service date) ประกอบด้วย

3.1 IP ในเขต (sum adjRW \* 8,350) **หลังปรับ K = 3,505.14 บาท/AdjRW**

3.2 IP นอกเขต (sum adjRW \* 9,600)

3.3 IP NB กรณีป่วยหรือ นน<1,500 กรัม (sum adjRW \* 9,000)

3.4 IP NB กรณีป่วยที่ได้รับหัตถการเพื่อการรักษาที่จำเป็นและราคาแพง  
(sum adjRW \* 12,000)

การวิเคราะห์สถานการณ์จำลอง งบ IP ในเขต (Scenario Analysis) ปี 2569

สถานการณ์ ปี 2569	เงิน IP ที่คืนปี 2568 (K,330.00บาท/คน)	SumAdjRW ปี 2569	รายได้ตามเกณฑ์ ปี 2569 (3,505.14)	เงินคืน ตามเกณฑ์ ปี 69	รายชวม ปี 2569	ผลต่าง จาก ปี 2568	ผลกระทบต่อการวางแผน และรายได้
	[1]	[2]	[3] = 3,505.14*[2]	[4]	[5] = [3]+[4]	[6] = [5]-[1]	[7]
1. SumAdjRW <b>ลดลง</b>	6 ล้าน	800	2.8 ล้าน	1.8 ล้าน	4.6 ล้าน	-1.4 ล้าน	รายได้วิกฤต (ขาดทุน)
2. SumAdjRW <b>เพิ่มขึ้น</b>	6 ล้าน	1,000	3.5 ล้าน	1.8 ล้าน	5.3 ล้าน	-0.7 ล้าน	ทำงานเท่าเดิม แต่รายได้ลดลง 12%
3. SumAdjRW <b>เพิ่มขึ้น</b>	6 ล้าน	1,400	4.9 ล้าน	1.8 ล้าน	6.7 ล้าน	+0.7 ล้าน	ทำงานหนักมาก แต่กำไรต่อ AdjRW ลดลง

การปรับลดค่าแรง (หักเงินเดือน) ปีงบประมาณ 2568 – 2569

จังหวัดพิษณุโลก

หน่วยบริการ	การปรับลดค่าแรง			
	ปี 2568	ปี 2569	ผลต่าง	ร้อยละ
รพ.บางกระทุ่ม	52,070,232	40,021,536.62	-12,048,695.12	-23.14
รพ.วัดโบสถ์	47,080,445	39,324,479.62	-7,755,965.73	-16.47
รพ.พุทธชินราช	582,545,775	507,263,218.22	-75,282,556.96	-12.92
รพ.พรหมพิราม	59,279,416	61,428,449.86	2,149,033.93	3.63
รพ.เนินมะปราง	43,589,958	47,056,621.64	3,466,663.17	7.95
รพ.ชาติตระการ	38,975,313	43,539,018.47	4,563,705.74	11.71
รพ.บางระกำ	64,585,869	84,492,446.77	19,906,577.53	30.82
รพ.นครไทย	68,402,708	97,813,270.27	29,410,562.39	43.00
รพ.วังทอง	76,431,339	110,379,729.78	33,948,390.30	44.42
<b>พิษณุโลก</b>	<b>1,032,961,056</b>	<b>1,031,318,771</b>	<b>-1,642,284.75</b>	<b>-0.16</b>

ประชากร UC ปี 2568 และ ปี 2569 จังหวัดพิษณุโลก

หน่วยบริการ	ประชากร UC		ผลต่าง	% ผลต่าง
	ปี 2568 (1 เมษายน 2567)	ปี 2569 (1 เมษายน 2568)		
รพ.วังทอง	94,330	95,171	841	0.89
รพ.พุทธชินราช	150,653	151,104	451	0.30
รพ.วัดโบสถ์	26,271	26,071	-200	-0.76
รพ.บางระกำ	69,322	69,036	-286	-0.41
รพ.ชาติตระการ	31,073	30,750	-323	-1.04
รพ.เนินมะปราง	43,904	43,558	-346	-0.79
รพ.บางกระทุ่ม	33,084	32,716	-368	-1.11
รพ.พรหมพิราม	58,583	58,175	-408	-0.70
รพ.นครไทย	66,043	65,471	-572	-0.87
<b>พิษณุโลก</b>	<b>573,263</b>	<b>572,052</b>	<b>-1,211</b>	<b>-0.21</b>

## เปรียบเทียบ อัตราการจ่าย OP (ก่อน - หลัง Step ladder) จังหวัดพิษณุโลก

หน่วยงาน	ประมาณการ UC ณ.บ.บ. 2568	ประมาณการ OP เหน่าจายรายที่ ปีงบประมาณ 2569							
		ก่อน Step ladder				หลัง Step ladder		ผลต่าง	
		อัตราจ่าย OP	อัตราค่าแรง OP	อัตราจ่าย OP หลังปรับลดค่าแรง	วงเงิน OP เหน่าจาย	อัตราจ่าย OP หลังปรับลดค่าแรง	วงเงิน OP เหน่าจาย	อัตราจ่าย OP หลังปรับลดค่าแรง	วงเงิน OP เหน่าจาย
[1]	[2]	[3]	[4]=[2-3]	[5]=[4]*[1]	[6]	[7]=[6]*[1]	[8]=[6-4]	[9]=[7-5]	
รพ.วัดโบสถ์	26,071	1,489.56	733.75	755.81	19,704,695.89	761.56	19,854,646.42	5.75	149,950.53
รพ.ชาลิดรภัทร	30,750	1,489.56	733.75	755.81	23,241,126.10	740.69	22,776,103.96	-15.12	-465,022.14
รพ.มาจกฤษณ์	32,716	1,489.56	733.75	755.81	24,727,046.56	729.09	23,852,925.29	-26.72	-874,121.27
รพ.เฉลิมขวัญ	43,558	1,489.56	733.75	755.81	32,921,527.51	680.22	29,628,927.00	-75.59	-3,292,600.51
รพ.พหลโยธิน	58,175	1,489.56	733.75	755.81	43,969,187.35	629.04	36,594,672.04	-126.76	-7,374,515.31
รพ.นครไทย	65,471	1,489.56	733.75	755.81	49,483,569.66	607.90	39,799,963.65	-147.91	-9,683,606.01
รพ.มาจกษา	69,036	1,489.56	733.75	755.81	52,178,028.67	598.90	41,345,794.72	-156.91	-10,832,233.95
รพ.วังทอง	95,171	1,489.56	733.75	755.81	71,931,096.34	552.27	52,560,264.48	-203.54	-19,370,831.86
รพ.พุทธชินราช	151,104	1,489.56	733.75	755.81	114,205,759.96	495.04	74,802,020.05	-260.77	-39,403,739.91
<b>พิษณุโลก</b>	<b>572,052</b>				<b>432,362,038.04</b>		<b>341,215,317.61</b>		<b>-91,146,720.43</b>

## เปรียบเทียบ อัตราการจ่าย PP (ก่อน - หลัง Step ladder) จังหวัดพิษณุโลก

หน่วยงาน	ประมาณการ UC ณ.บ.บ. 2568	ประมาณการ PP เหน่าจายรายที่ ปีงบประมาณ 2569											
		ก่อน Step ladder							หลัง Step ladder		ผลต่าง		
		อัตราจ่าย PBP Basic services	วงเงิน PP เหน่าจาย	PP workload	รวม วง PP	อัตราจ่าย PP	อัตราค่าแรง PP	อัตราจ่าย PP หลังปรับลดค่าแรง	วงเงิน PP เหน่าจาย+workload	อัตราจ่าย PP หลังปรับลดค่าแรง	วงเงิน PP เหน่าจาย+workload	อัตราจ่าย PP หลังปรับลดค่าแรง	วงเงิน PP เหน่าจาย+workload
[1]	[2]	[3]	[4]	[5]=[3+4]	[6]=[5]*[1]	[7]	[8]=[6-7]	[9]=[8]*[1]	[10]	[11]=[10]*[1]	[12]=[10-8]	[13]=[11-9]	
รพ.วัดโบสถ์	26,071	178.95	4,665,405.45	2,780,051.41	7,445,456.86	285.58	157.05	128.53	3,350,912.55	128.70	3,395,218.17	0.17	4,305.62
รพ.ชาลิดรภัทร	30,750	178.95	5,502,712.50	5,180,854.72	10,683,567.22	347.43	157.05	190.38	5,854,169.13	185.40	5,701,022.89	-4.98	-153,146.24
รพ.มาจกฤษณ์	32,716	178.95	5,854,538.20	5,579,453.69	11,433,991.89	349.49	157.05	192.44	6,295,816.43	184.47	6,035,131.09	-7.97	-260,685.34
รพ.เฉลิมขวัญ	43,558	178.95	7,794,704.10	6,779,371.25	14,574,075.35	334.59	157.05	177.54	7,733,134.80	158.78	6,916,028.54	-18.76	-817,106.26
รพ.พหลโยธิน	58,175	178.95	10,410,416.25	7,223,576.08	17,633,992.33	303.12	157.05	146.07	8,497,399.36	120.80	7,027,821.14	-25.26	-1,469,578.22
รพ.มาจกษา	69,036	178.95	12,353,992.20	9,768,963.34	22,122,955.54	320.46	157.05	163.40	11,280,603.46	128.67	8,882,623.61	-34.74	-2,397,979.85
รพ.นครไทย	65,471	178.95	11,716,035.45	10,728,553.10	22,444,588.55	342.82	157.05	185.76	12,162,132.54	148.47	9,720,679.77	-37.29	-2,441,452.77
รพ.วังทอง	95,171	178.95	17,030,850.45	19,103,857.17	36,134,707.62	379.68	157.05	222.63	21,187,759.80	161.65	15,384,775.14	-60.97	-5,802,984.66
รพ.พุทธชินราช	151,104	178.95	27,040,060.80	22,223,196.33	49,263,257.13	326.02	157.05	168.97	25,531,830.51	109.98	16,617,761.47	-88.99	-8,914,069.04
<b>พิษณุโลก</b>	<b>572,052</b>		<b>102,368,705.40</b>	<b>89,367,877.09</b>	<b>191,736,582.49</b>				<b>101,893,758.60</b>		<b>79,641,061.82</b>		<b>-22,252,696.78</b>

## เปรียบเทียบ อัตราการจ่าย IP (ก่อน - หลัง ปรับ K) จังหวัดพิษณุโลก

HOSPNAME	ประมาณการ IP เหน่าจายรายที่ ปีงบประมาณ 2569															
	ก่อนปรับ K					Slow Up ก่อนปรับ K					หลังปรับ K		ผลต่าง			
	adjRV ในเขต	อัตราจ่าย IP	อัตราค่าแรง IP	อัตราจ่าย IP ในเขต adjRV หลังปรับลดค่าแรง	วงเงินงบประมาณการ IP ในเขต	adjRV ในเขต	ผลต่าง adjRV ก่อนปรับ K กับ Slow Up ก่อนปรับ K	ร้อยละ	อัตราจ่าย IP	อัตราค่าแรง IP	อัตราจ่าย IP ในเขตหลัง Slow Up	วงเงินงบประมาณการ IP ในเขต	อัตราจ่าย IP ในเขต หลังปรับลดค่าแรง หลังปรับ K	วงเงินงบประมาณการ IP ในเขต	อัตราจ่าย IP	วงเงินงบประมาณการ IP ในเขต
[1]	[2]	[3]	[4]=[2-3]	[5]=[4]*[1]	[6]	[7]=[6-1]	[8]=[7]*[1]	[9]	[10]	[11]=[9-10]	[12]=[11]*[6]	[13]	[14]=[13]*[6]	[15]=[13-11]	[16]=[14-12]	
รพ.เฉลิมขวัญ	1,945.06	8,350.00	4,244.07	4,105.93	7,986,274.34	2,212.76	267.71	13.76	8,078.91	3,817.14	4,261.77	9,430,279.21	3,505.14	7,756,032.37	-756.63	-1,674,246.84
รพ.พหลโยธิน	2,263.37	8,350.00	4,244.07	4,105.93	9,293,241.58	2,625.03	361.66	15.98	8,078.91	3,817.14	4,261.77	11,187,281.65	3,505.14	9,281,097.51	-756.63	-1,906,184.14
รพ.มาจกฤษณ์	2,563.10	8,350.00	4,244.07	4,105.93	10,523,919.76	2,835.81	272.71	10.64	8,078.91	3,817.14	4,261.77	12,085,577.50	3,505.14	9,929,910.38	-756.63	-2,145,667.12
รพ.ชาลิดรภัทร	3,804.55	8,350.00	4,244.07	4,105.93	15,621,236.06	4,194.54	389.99	10.25	8,078.91	3,817.14	4,261.77	17,876,153.56	3,505.14	14,762,430.59	-756.63	-3,113,722.97
รพ.วัดโบสถ์	3,793.60	8,350.00	4,244.07	4,105.93	15,576,284.30	4,643.92	850.31	22.41	8,078.91	3,817.14	4,261.77	19,791,291.87	3,505.14	16,277,556.25	-756.63	-3,513,735.62
รพ.วังทอง	6,032.18	8,350.00	4,244.07	4,105.93	24,767,711.07	6,775.80	743.62	12.33	8,078.91	3,817.14	4,261.77	28,876,893.37	3,505.14	23,750,184.80	-756.63	-5,126,708.57
รพ.มาจกษา	5,418.12	8,350.00	4,244.07	4,105.93	22,246,429.44	6,778.91	1,360.79	25.12	8,078.91	3,817.14	4,261.77	28,990,150.45	3,505.14	23,761,008.22	-756.63	-5,229,142.23
รพ.นครไทย	9,305.08	8,350.00	4,244.07	4,105.93	38,206,046.90	10,660.00	1,354.91	14.56	8,078.91	3,817.14	4,261.77	45,430,433.27	3,505.14	37,364,737.87	-756.63	-8,065,695.40
รพ.พุทธชินราช	87,807.06	8,350.00	4,244.07	4,105.93	360,529,881.66	100,515.98	12,708.91	14.47	8,078.91	3,817.14	4,261.77	428,375,752.08	3,505.14	352,322,144.74	-756.63	-76,053,607.34
<b>พิษณุโลก</b>	<b>122,932.12</b>				<b>504,751,025.12</b>	<b>141,242.75</b>	<b>18,310.63</b>	<b>14.89</b>				<b>601,943,812.96</b>		<b>495,075,022.74</b>		<b>-106,868,790.22</b>

**ประมาณการเงิน OP+PP+IP ปี 2568 - 2569**  
ก่อน - หลัง SK จังหวัดพิษณุโลก

HOSPNAME	ปีงบประมาณ 2568			ปีงบประมาณ 2569					ต่าง ประมาณการรายปี OP PP IP ปีงบประมาณ 2569 - 2568	ร้อยละ	ต่าง OP PP IP 2569 (ประมาณการ) - ปี 2568 (รายปีจริง)	ร้อยละ
	รวมประมาณการ รายปี OP-PP-IP หลังหักเงินค้ำประกัน (ก่อนโอน ร.ส.ค.)	รายจ่าย OP PP IP หลังหักเงินค้ำประกัน (ก่อนโอน ร.ส.ค.)	ผลต่าง	ก่อน SK	หลัง SK		ผลต่าง ก่อน - หลัง SK (เงินปีตามเกณฑ์ ร.ส.ค.)					
				วงเงินรวมกับ บริบดตามร.	รวมประมาณการ รายปีหลังปรับลด ค่าแรง	เงินค้ำประกัน ร.ส.ค.		รวมประมาณการรายปี ปี 69 รวมเงินค้ำประกัน ร.ส.ค.				
[1]	[2]	[3]=[1-2]	[4]	[5]	[6]	[7]=[5+6]	[8]=[7-4]	[9]=[7-1]	[10]=[9/1]	[11]=[7-2]	[12]=[11/2]	
รพ.พิษณุโลก	366,264,243.43	378,830,497.89	12,566,254.46	564,141,581.25	518,135,912.95	0.00	518,135,912.95	-46,005,668.30	151,871,669.52	41.47	139,305,415.06	36.77
รพ.บางกระพูน	31,834,561.98	32,188,562.71	254,000.73	42,238,666.27	40,470,902.76	0.00	40,470,902.76	-1,767,763.51	8,536,340.78	26.73	8,282,340.05	25.79
รพ.วัดโบสถ์	21,658,328.14	43,244,545.24	21,586,217.10	39,084,611.34	40,094,035.42	10,700,986.35	50,795,021.77	11,710,410.43	29,136,693.63	134.53	7,550,476.53	17.46
รพ.วังทอง	111,638,178.01	109,127,650.24	-2,510,527.77	119,539,842.73	93,680,529.86	17,768,808.03	111,449,337.89	-8,090,505.84	-188,832.92	-0.16	2,321,686.85	2.13
รพ.พรหมพิราม	51,744,192.83	53,593,748.51	1,849,555.68	62,212,361.61	53,246,091.67	1,456,977.52	54,703,069.19	-7,509,292.42	2,958,876.36	5.72	1,109,320.68	2.07
รพ.เขมรพิบูลย์	49,372,566.35	48,639,965.70	-732,600.65	48,988,535.01	44,647,849.41	4,332,469.29	49,180,318.70	191,783.69	-192,247.65	-0.39	540,253.00	1.11
รพ.ชาติตระการ	46,414,966.16	56,747,067.32	10,332,101.16	45,607,300.77	44,084,564.98	13,267,521.92	57,352,086.90	11,744,786.13	18,937,120.74	23.56	605,019.58	1.07
รพ.บางระกำ	64,197,242.12	91,404,710.49	27,207,468.37	86,464,735.49	75,014,071.99	17,243,826.50	92,257,898.49	5,793,163.00	28,068,656.37	43.71	853,188.00	0.93
รพ.นครไทย	97,708,223.31	107,953,122.16	10,252,898.85	101,590,605.38	89,291,134.51	19,474,818.65	108,765,953.16	7,125,347.28	11,065,729.85	11.33	812,831.00	0.75
<b>พิษณุโลก</b>	<b>840,916,494.33</b>	<b>921,729,870.26</b>	<b>80,813,375.93</b>	<b>1,109,888,238.85</b>	<b>998,665,092.75</b>	<b>84,445,408.26</b>	<b>1,083,110,501.01</b>	<b>-26,751,738.84</b>	<b>242,194,006.68</b>	<b>28.80</b>	<b>181,380,630.75</b>	<b>17.51</b>

**4.7 การจัดสรรเงินบริหารจัดการ ระดับเขต ปีงบประมาณ 2569 (วงเงิน 214,839,553 บาท)**

แนวทางการจัดสรรเงินงบประมาณจ่ายรายหัว Basic Payment (OP PP IP) ปีงบประมาณ 2569

214,839,553.00  
วงเงิน กั้นเงิน 15 % 32,225,932.95 32,000,000.00

รายการ	ปี 2569	ร้อยละ
<b>1.การบริหารจัดการภาพรวมเขต</b>	<b>32,000,000</b>	<b>14.89</b>
1.1 การแก้ไขปัญหาสถานการณ์การเงิน ไปไตรมาสที่ 3	22,000,000	
1.2 ดำเนินการตามนโยบายสำคัญ	5,000,000	
1.3 สนับสนุนหน่วยบริการที่มีการดำเนินงาน ได้อย่างมีประสิทธิภาพ	5,000,000	
<b>2.ช่วยเหลือ CUP เพื่อลดความเสี่ยงที่สนับสนุน ร.ส.ค. (70,000 บาท) และ สขช. (15,000 บาท)</b>	<b>44,455,000</b>	<b>20.69</b>
<b>3.การบริหารจัดการ ระดับจังหวัด (ตามลำดับ)</b>	<b>138,384,553</b>	<b>64.41</b>
3.1 เพื่อแก้ไขปัญหาสถานการณ์การเงิน		
3.2 ดำเนินการตามนโยบายกระทรวงสาธารณสุข และแก้ไขปัญหาสาธารณสุขอื่นๆ		
<b>รวม</b>	<b>214,839,553</b>	<b>100.00</b>

**จัดสรรวงเงินระดับจังหวัด ปี 2569 แบบที่ 2**

จังหวัด	ประชากร UC 1 มกราคม 2568	รายรับ sheet 0 (ก่อนหักเงินค้ำประกัน) ปี 2569	จัดสรรให้จังหวัด				รวม	
			สัดส่วน	40%	30%	30%		100%
				ร่าง การจัดสรร				
			1. จัดสรรเท่ากัน	2. ตามประชากร และ Workload				
				2.1 จัดสรรตามประชากร	2.2 จัดสรรตามสัดส่วนรายรับ UC sheet 0 (ก่อนหักเงินค้ำประกัน)			
อุดรธานี	301,630	1,185,119,209.08	11,070,764.24	5,191,309.63	6,036,395.18	22,298,469.05		
ตาก	418,643	1,251,186,883.41	11,070,764.24	7,205,203.19	6,372,910.35	24,648,877.78		
สุโขทัย	419,040	1,331,709,600.57	11,070,764.24	7,212,035.89	6,783,052.17	25,065,852.30		
<b>พิษณุโลก</b>	<b>572,052</b>	<b>2,141,187,011.10</b>	<b>11,070,764.24</b>	<b>9,845,502.95</b>	<b>10,906,118.86</b>	<b>31,822,386.05</b>		
เพชรบูรณ์	700,797	2,241,466,050.05	11,070,764.24	12,061,314.24	11,416,889.34	34,548,967.82		
<b>รวม</b>	<b>2,412,162</b>	<b>8,150,668,754.21</b>	<b>55,353,821.20</b>	<b>41,515,365.90</b>	<b>41,515,365.90</b>	<b>138,384,553.00</b>		

มติที่ประชุม

- รับทราบ

## ระเบียบวาระที่ 5

## เรื่องเพื่อพิจารณา

5.1 การปรับเกลี่ยเงินระหว่างหน่วยบริการ ในจังหวัดพิษณุโลก เงินกันระดับเขต  
วงเงิน 31,822,386.05 บาท

5.1.1 การสนับสนุน รพ.สต. , รพช/รพศ. , สสอ. และ สสจ.

- การสนับสนุน รพ.สต.
- การสนับสนุน สำนักงานสาธารณสุขอำเภอ
- การสนับสนุน สำนักงานสาธารณสุขจังหวัด
- การสนับสนุน โรงพยาบาลชุมชน และโรงพยาบาลศูนย์

5.1.2 การกั้นงบ CF ระดับจังหวัด

มติที่ประชุม

- เห็นชอบตามแนวทางที่เสนอ ดังนี้

1. สนับสนุนการพัฒนาระบบสุขภาพ ระดับจังหวัด จำนวน 3,000,000 บาท
2. สนับสนุนการพัฒนาระบบสุขภาพ ระดับอำเภอ จำนวน 1,800,000 บาท
  - 2.1 สนับสนุนการกำกับ ติดตาม การดำเนินงานในอำเภอๆ ละ 150,000 บาท  
รวมเป็นเงิน 1,350,000 บาท
  - 2.2 จัดสรรตามผลการดำเนินงาน PP Workload 5 รายการ ของ รพ.สต.  
จำนวน 450,000 บาท
3. สนับสนุน รพ.สต. จำนวน 2,000,000 บาท
  - 3.1 กระตุ้นผลงาน PP Workload 5 รายการ
  - 3.2 ช่วยเหลือ รพ.สต.ที่มีเงินบำรุงคงเหลือน้อยกว่า 100,000 บาท ณ 30 กันยายน 2568
4. สนับสนุน รพช.ทุกแห่ง จำนวน 8,000,000 บาท
  - 4.1 การจัดระบบ Tele ambulance
  - 4.2 One region One province One hospital
5. เสริมสภาพคล่องทางการเงิน จำนวน 17,022,386.05 บาท
  - 5.1 ชดเชยให้ รพช. กรณีเงินบำรุงคงเหลือติดลบ ณ เดือนธันวาคม 2568  
จำนวน 7,022,386.05 บาท (จัดสรรตามสัดส่วนเงินบำรุงคงเหลือที่ติดลบ)  
จำนวน 3 โรงพยาบาล ได้แก่ รพ.บางระกำ จำนวน 2,509,054.29 บาท ,  
รพ.พรหมพิราม จำนวน 1,202,084.58 บาท และ รพ.นครไทย  
จำนวน 3,311,247.18 บาท
  - 5.2 กั้น CF ระหว่างปี จำนวน 10,000,000 บาท

## 5.2 การปรับเกลียบบ PP Non UC วงเงิน 35,188,906.95 บาท

- คณะกรรมการบริหารเขตสุขภาพที่ 2 มีข้อเสนอต่อ คณะทำงานกำหนดแนวทางการใช้จ่ายเงินกองทุนหลักประกันสุขภาพแห่งชาติของหน่วยบริการ สังกัดสำนักงานปลัดกระทรวงสาธารณสุข ระดับเขตสุขภาพที่ 2 (5x5) เพื่อขอความเห็นชอบ ให้ปรับการจัดสรร PP Workload ของหน่วยบริการในเขตสุขภาพที่ 2 เสนอใช้ผลงานบริการ 5 ตัวชี้วัด แทนผลงานบริการ 7 ตัวชี้วัด ในวันที่ 16 กุมภาพันธ์ 2569 และรวมมติ สปสช. วันที่ 17 กุมภาพันธ์ 2569 โดยจัดสรรตามจำนวนประชากร NonUC 40% และ จัดสรรตามผลงานบริการ (5 รายการ) 60%

1. วงเงินจัดสรรตามประชากร วงเงิน 14,075,562.78 บาท หาดด้วย จำนวนประชากร Non UC 178,856 คน เท่ากับ 78.70 บาทต่อหัวประชากร

2. วงเงินจัดสรรตามผลงาน Workload วงเงิน 21,113,344.17 บาท โดย สปสช.

คำนวณจากผลงาน PP Workload 5 รายการ แยกราย CUP ตามรายการ ดังนี้

- จำนวนเด็ก 0-5 ปี ที่ได้รับบริการตรวจพัฒนาการทั้งหมด (คน)
- จำนวนเด็ก 6-12 ปีที่ได้รับบริการซั้่งน้ำหนักและวัดส่วนสูงทั้งหมด (คน)
- จำนวนทันตกรรมป้องกันในเด็กวัยเรียน (อายุ 4-12 ปี) ได้รับการเคลือบฟลูออไรด์ (คน)
- จำนวนทันตกรรมป้องกันในเด็กวัยเรียน(อายุ 6-12 ปี) ได้รับการเคลือบหลุมร่องฟัน (คน)
- จำนวนผู้ที่มีอายุตั้งแต่ 60 ปีขึ้นไปที่ได้รับบริการตรวจคัดกรองโรคซึมเศร้า (คน)

การจัดสรรเงิน PP Non UC ตามจำนวนประชากร Non UC และผลงาน Workload (5 รายการ ระดับประเทศ) ปีงบประมาณ 2569 จังหวัดพิษณุโลก

CUP	จัดสรรตามประชากร Non UC (40%)		จัดสรรตามผลงานบริการ PP Workload (60%)		รวม	สปสช. โอนเงิน		
	จำนวน พชก. Non UC (คน) ณ 1 เมษายน 2568	จัดสรรเงิน (บาท)	ผลงาน Workload 5 รายการ (นับ Visit ละ 1 หน่วย)	จัดสรรเงิน (บาท)		รพ.สต.ถ่ายโอน	รพ.	รวม
CUP รพศ.พุทธชินราช	77,026	6,061,772.03	7,345,382	4,916,649.75	10,978,421.78	2,383,358.04	8,595,063.74	10,978,421.78
CUP รพ.ชาติตระการ	4,752	373,971.66	1,712,416	1,146,209.92	1,520,181.57	655,326.28	864,855.30	1,520,181.57
CUP รพ.บางระกำ	12,871	1,012,918.60	3,228,913	2,161,280.96	3,174,199.56	693,379.59	2,480,819.97	3,174,199.56
CUP รพ.บางกระทุ่ม	6,813	536,167.69	1,844,164	1,234,395.77	1,770,563.46	-	1,770,563.46	1,770,563.46
CUP รพ.พรหมพิราม	13,636	1,073,122.37	2,387,592	1,598,140.66	2,671,263.02	860,310.14	1,810,952.88	2,671,263.02
CUP รพ.วัดโบสถ์	6,336	498,628.87	918,884	615,057.30	1,113,686.17	-	1,113,686.17	1,113,686.17
CUP รพ.วังทอง	22,763	1,791,396.63	6,314,354	4,226,528.59	6,017,925.22	225,418.56	5,792,506.66	6,017,925.22
CUP รพ.เนินมะปราง	5,615	441,887.80	2,240,770	1,499,864.98	1,941,752.79	198,543.23	1,743,209.56	1,941,752.79
CUP รพ.นครไทย	10,387	817,433.41	3,546,084	2,373,580.16	3,191,013.58	841,012.96	2,350,000.62	3,191,013.58
CUP รพ.มหาวิทยาลัยนเรศวร	17,699	1,392,871.28	569,917	381,475.36	1,774,346.64	1,518,798.57	255,548.07	1,774,346.64
CUP รพ.ค่ายสมเด็จพระนเรศวร	817	64,296.05	1,434,462	960,160.72	1,024,456.77	-	1,024,456.77	1,024,456.77
CUP รพ.ทองบึง 46	141	11,096.38	-	-	11,096.38	-	11,096.38	11,096.38
<b>รวมทั้งสิ้น</b>	<b>178,856</b>	<b>14,075,562.78</b>	<b>31,542,938</b>	<b>21,113,344.17</b>	<b>35,188,906.95</b>	<b>7,376,147.37</b>	<b>27,812,759.58</b>	<b>35,188,906.95</b>

### มติที่ประชุม

- เห็นชอบตามแนวทางที่เสนอ

### 5.3 การตามจ่ายค่าบริการทางการแพทย์ ระหว่างหน่วยบริการภาครัฐในสังกัด สป. สธ (รพศ./รพช.) และ หน่วยบริการภาครัฐนอกสังกัด สป. สธ ในจังหวัดพิษณุโลก

5.3.1 การกันเงินไว้แบบบัญชีเสมือน (Virtual account) เพื่อให้ สปสช. ดำเนินการ Clearing house สำหรับบริการผู้ป่วยนอกรับส่งต่อในจังหวัด และบริการผู้ป่วยนอกกรณีอุบัติเหตุ และเจ็บป่วยฉุกเฉินในจังหวัด

- ปีงบประมาณ 2568 มีค่าใช้จ่าย ที่ รพช. ต้องจ่ายให้ รพศ.พุทธชินราช พิษณุโลก ตามรายการ ดังนี้

- ค่ารักษาพยาบาล กรณีที่มีเหตุสมควรในหน่วยบริการอื่น นอกจากหน่วยบริการประจำของตน หรือหน่วยบริการปฐมภูมิในเครือข่ายหน่วยบริการภายในจังหวัด (OP Anywhere) จำนวน 21,101,283.58 บาท
- ค่ายา จำนวน 5,098,736.28 บาท
- ค่า Lab จำนวน 5,002,380.00 บาท
- ค่าชิ้นเนื้อ จำนวน 756,710.00 บาท

#### มติที่ประชุม

- เห็นชอบให้กันเงินไว้แบบบัญชีเสมือน (Virtual account) ของ โรงพยาบาลทุกแห่ง เพื่อให้สำนักงานหลักประกันสุขภาพแห่งชาติ ดำเนินการ Clearing house ตามข้อ 5.3.1 จำนวน 31,959,109.86 บาท

สรุปข้อมูลเงินค้ำจ่ายของ รพช.ใน จ.พิษณุโลก กับ รพ.พุทธชินราชฯ ปีงบประมาณ 2568

ลำดับ	หน่วยบริการ	OP Anywhere	ค่ายา	ค่า Lab	ค่าชิ้นเนื้อ	รวม
1	CUP รพศ.พุทธชินราช พิษณุโลก	-	-	-	-	-
2	CUP รพ.ชาติตระการ	975,601.76	227,803.33	239,760.00	1,400.00	1,444,565.09
3	CUP รพ.บางระกำ	4,627,597.41	1,033,343.45	422,200.00	10,740.00	6,093,880.86
4	CUP รพ.บางกระทุ่ม	2,937,939.88	360,729.40	158,350.00	20,420.00	3,477,439.28
5	CUP รพ.พหลมพิราม	4,410,440.84	458,253.72	2,485,350.00	17,950.00	7,371,994.56
6	CUP รพ.วัดโบสถ์	1,152,313.66	479,841.09	126,010.00	-	1,758,164.75
7	CUP รพ.วังทอง	6,208,867.14	995,101.43	289,220.00	170,380.00	7,663,568.57
8	CUP รพ.เนินมะปราง	633,103.14	527,249.60	-	-	1,160,352.74
9	CUP รพร.นครไทย	-	1,016,414.26	1,281,490.00	535,820.00	2,833,724.26
10	CUP รพ.มหาวิทยาลัยนเรศวร	-	-	-	-	-
11	CUP รพ.ค่ายสมเด็จพระนเรศวร	155,419.75	-	-	-	155,419.75
12	CUP รพ.ทองปิ่น 46	-	-	-	-	-
	รวม จ.พิษณุโลก	21,101,283.58	5,098,736.28	5,002,380.00	756,710.00	31,959,109.86

5.3.2 การกันเงินผู้ป่วยนอกทั่วไป (กันจากงบ OP ของ CUP) สำหรับการจ่ายค่าใช้จ่ายเพื่อบริการสาธารณสุข กรณีที่มีเหตุสมควรในหน่วยบริการอื่น นอกจากหน่วยบริการประจำของตน หรือหน่วยบริการปฐมภูมิในเครือข่ายหน่วยบริการภายในจังหวัด (OP Anywhere) ปีงบประมาณ 2569

### มติที่ประชุม

- เห็นชอบให้กันเงิน OP ของ โรงพยาบาลทุกแห่ง เพื่อให้ สำนักงานหลักประกันสุขภาพแห่งชาติ ดำเนินการ Clearing house ตามข้อ 5.3.2 ดังนี้

ลำดับ	โรงพยาบาล	จำนวนเงินที่กันไว้ (บาท)
1	พุทธชินราช พิษณุโลก	1,000,000
2	ชาติตระการ	4,000,000
3	บางระกำ	5,000,000
4	บางกระทุ่ม	6,000,000
5	พรหมพิราม	5,000,000
6	วัดโบสถ์	5,000,000
7	วังทอง	13,000,000
8	เนินมะปราง	5,000,000
9	นครไทย	3,000,000
<b>รวม</b>		<b>47,000,000</b>

ลำดับ	โรงพยาบาล	จำนวนเงินที่กันไว้ (บาท)
1	มหาวิทยาลัยนเรศวร	3,000,000
2	ค่ายสมเด็จพระนเรศวรฯ	400,000
3	กองบิน 46	10,000
<b>รวม</b>		<b>3,410,000</b>

หากกรณีเงินที่กันไว้ไม่เพียงพอสำหรับค่าใช้จ่าย สำนักงานหลักประกันสุขภาพแห่งชาติ จะกันเงิน OP ไว้ 5% เพื่อกันความเสี่ยง

- เห็นชอบหลักเกณฑ์การเข้ารับบริการ และอัตราค่าจ่ายสำหรับ OP Anywhere, OP Refer, OPAE ในจังหวัดพิษณุโลก ตามเอกสารแนบ

ลำดับ	โรงพยาบาล ผู้ให้บริการ	อัตราการเบิกจ่าย
1	รพศ.พุทธชินราชฯ , ศูนย์สุขภาพอำเภอเมือง	OP Anywhere , OP Refer ในจังหวัด และ OPAE ในจังหวัด เรียกเก็บในอัตราเบิกจ่ายตามจริง ไม่เกิน 900 บาท และ เบิกจ่ายเพิ่มกรณีตรวจพิเศษ
2	รพ. มหาวิทยาลัยนเรศวร	- OP Anywhere เรียกเก็บในอัตราเบิกจ่ายตามจริง ไม่เกิน 800 บาท และเบิกจ่ายเพิ่มกรณีการตรวจพิเศษ - OP Refer นอกจังหวัด เป็นไปตามประกาศ สปสช.
3	รพ. ค่ายสมเด็จพระ นเรศวรมหาราช	OP Anywhere , OP Refer ในจังหวัด และ OPAE ในจังหวัด เรียกเก็บในอัตราเบิกจ่ายตามจริง ไม่เกิน 800 บาท และ เบิกจ่ายเพิ่มกรณีตรวจพิเศษ
4	โรงพยาบาลชุมชน	OP Anywhere , OP Refer ในจังหวัด และ OPAE ในจังหวัด เรียกเก็บในอัตราเบิกจ่ายตามจริง ไม่เกิน 700 บาท และ เบิกจ่ายเพิ่มกรณีตรวจพิเศษ
5	รพ.กอบิน 46	
6	รพ.จิตเวช พิษณุโลก	
7	โรงพยาบาลส่งเสริม สุขภาพตำบล	- กรณีไม่มีแพทย์ประจำ เรียกเก็บในอัตราจ่าย 70 บาทต่อครั้ง - กรณีมีแพทย์ปฏิบัติงาน 5 วันทำการ เรียกเก็บในอัตรา เบิกจ่ายตามจริง ไม่เกิน 700 บาท และเบิกจ่ายเพิ่มเติมกรณี ตรวจพิเศษ

ระเบียบวาระที่ 6

เรื่องอื่นๆ

- ไม่มี

ปิดประชุม

เวลา 17.10 น.

ลงชื่อ



ผู้บันทึกรายงานการประชุม

(น.ส. กนกกาญจน์ อินทรีย์)

นักวิชาการสาธารณสุขชำนาญการ

ลงชื่อ



ผู้ตรวจรายงานการประชุม

(นางพรพิมล คำเหลือง)

นักวิชาการสาธารณสุขชำนาญการพิเศษ

ลงชื่อ



(นายแพทย์ไกรสุข เพชระบูรณิน)

นายแพทย์สาธารณสุขจังหวัดพิษณุโลก

ประธานการประชุมฯ

ตารางการปรับเทียบงบประมาณรายหัว Basic Payment (OP PP IP) ปี 2569 ให้หน่วยบริการในจังหวัดพิษณุโลก (วงเงิน 31,822,386.05 บาท)

ลำดับ	รหัสหน่วยบริการ	หน่วยบริการ	รายรับจริง OP PP IP หลังหักเงินเดือน (ก่อนโอน รท.สค.) ปี 2568	ยอดเงินที่ประกัน รายรับ ปี 2569 1. เติบโตประกัน 85% ของ Sheet 0 หลังหักเงินเดือน 2. ปรับแก้โดยเงินให้รายรับ การรวมไม่น้อยกว่า ปี 2568)	ยอดเงินประกัน รายรับ ปี 2569 เทียบกับ ยอดรายรับจริง ปี 2568	การปรับเทียบเงินบริหารจัดการระดับเขต										เขตสนับสนุนให้ CUP เพื่อขอซื้อตัวสนับสนุน รท.สค. (70,000 บาท/แห่ง)
						1. พัฒนาระบบสุขภาพ ระดับจังหวัด	2. พัฒนาระบบสุขภาพ ระดับอำเภอ		3. สนับสนุน รท.สค.	4. รพช.ทุกแห่ง	5. เสริมสภาพคล่องทางการเงิน			รวม		
							2.1 สนับสนุนการกำกับ ติดตาม การดำเนินงานใน อำเภอ	2.2 จัดสรรตามผลการ ดำเนินงาน PP 5 ตัวชี้วัด ของ รท.สค.			3.1 กระตุ้นผลงาน PP 5 ตัวชี้วัด 3.2 ช่วยเหลือ รท.สค. ที่มีเงิน คงเหลือน้อยกว่า 100,000 บาท ณ 30 ก.ย.68	4.1 ระบบ Tele ambulance 4.2 One region One province One hospital	เงินบำรุงคงเหลือสุทธิ ณ เดือนธันวาคม 2568		5.1 ขอซื้อให้ รพช. กรณีเงินบำรุงคงเหลือ ติดลบ (จัดสรรตามสัดส่วน เงินบำรุงคงเหลือที่ติดลบ)	
[1]	[2]	[3]=[2-1]	[4]	[5]	[6]	[7]	[8]	[9]	[10]	[11]=[4+...+10]	[12]					
1	10676	รพ.พุทธชินราช	378,830,497.89	518,135,912.95	139,305,415.06	-	150,000.00						150,000.00	1,260,000.00		
2	11251	รพ.ชาติตระการ	56,747,067.32	57,352,086.90	605,019.58	-	150,000.00	48,580.26		-1,109,588.48	-		198,580.26	840,000.00		
3	11252	รพ.บางระกำ	91,404,710.49	92,257,898.49	853,188.00	-	150,000.00	1,567,593.83		-28,180,775.50	2,509,054.29	10,000,000.00	14,226,648.12	1,400,000.00		
4	11253	รพ.บางกระทุ่ม	32,188,562.71	40,470,902.76	8,282,340.05	-	150,000.00						150,000.00	910,000.00		
5	11254	รพ.พหลมพิราม	53,593,748.51	54,703,069.19	1,109,320.68	-	150,000.00	1,109,320.68		-13,501,372.19	1,202,084.58		1,352,084.58	1,330,000.00		
6	11255	รพ.วัดโบสถ์	43,244,545.24	50,795,021.77	7,550,476.53	3,000,000.00	150,000.00	450,000.00					3,600,000.00	630,000.00		
7	11256	รพ.วังทอง	109,127,650.24	111,449,337.09	2,321,686.85	-	150,000.00	150,137.65	8,000,000.00				8,300,137.65	1,330,000.00		
8	11257	รพ.เนินมะปราง	48,639,965.70	49,180,318.70	540,353.00	-	150,000.00	208,772.44					358,772.44	770,000.00		
9	11455	รพ.นครไทย	107,953,122.16	108,765,953.16	812,831.00	-	150,000.00	24,915.82		-37,190,711.26	3,311,247.18		3,486,163.00	1,400,000.00		
		<b>จ.พิษณุโลก</b>	<b>921,729,870.26</b>	<b>1,083,110,501.01</b>	<b>161,380,630.75</b>	<b>3,000,000.00</b>	<b>1,350,000.00</b>	<b>450,000.00</b>	<b>2,000,000.00</b>	<b>8,000,000.00</b>	<b>7,022,386.05</b>	<b>10,000,000.00</b>	<b>31,822,386.05</b>	<b>9,870,000.00</b>		

**หมายเหตุ**

การปรับเทียบเงินบริหารจัดการระดับเขต ที่จัดสรรให้จังหวัด แจ่ง สปสช.โอนเงินให้หน่วยบริการ ดังนี้

1. การพัฒนาระบบสุขภาพระดับจังหวัด จำนวน 3,000,000 บาท โอนให้ รพ.วัดโบสถ์ (ฝากดำเนินการ)
2. การพัฒนาระบบสุขภาพ ระดับอำเภอ (สนับสนุนการกำกับ ติดตาม การดำเนินงานในอำเภอ) อำเภอละ 150,000 บาท โอนให้ CUP ทุกแห่ง เพื่อสนับสนุนสำนักงานสาธารณสุขอำเภอ
3. การพัฒนาระบบสุขภาพ ระดับอำเภอ (จัดสรรตามผลการดำเนินงาน PP 5 ตัวชี้วัด ของ รท.สค.) จำนวน 450,000 บาท โอนให้ รพ.วัดโบสถ์ (ฝากดำเนินการ)
4. การสนับสนุน รท.สค. (ช่วยเหลือ รท.สค. ที่มีเงินคงเหลือน้อยกว่า 100,000 บาท ณ 30 ก.ย.68) จำนวน 432,406.17 บาท โอนให้ CUP ชาติตระการ, วังทอง, เนินมะปราง และ นครไทย เพื่อสนับสนุน รท.สค.
5. การสนับสนุน รท.สค. (กระตุ้นผลงาน PP 5 ตัวชี้วัด) จำนวน 1,567,593.83 บาท โอนให้ รพ.บางระกำ (ฝากดำเนินการ)
6. สนับสนุน รพช.ทุกแห่ง (4.1 ระบบ Tele ambulance 4.2 One region One province One hospital) จำนวน 8,000,000 บาท โอนให้ รพ.วังทอง (ฝากดำเนินการ)
7. เสริมสภาพคล่องทางการเงิน รพช. (ขอซื้อให้ รพช. กรณีเงินบำรุงคงเหลือติดลบ จัดสรรตามสัดส่วนเงินบำรุงคงเหลือที่ติดลบ) รวม 7,022,386.05 บาท โอนให้ รพ.บางระกำ ,รพ.พหลมพิราม และ รพ.นครไทย
8. เสริมสภาพคล่องทางการเงิน รพช. (เงินกู้ยืม CF ระหว่างปี) จำนวน 10,000,000 บาท โอนให้ รพ.บางระกำ (ฝากดำเนินการ)

หลักเกณฑ์การเข้ารับบริการ และอัตราค่าจ่ายสำหรับ OP Anywhere, OP Refer, OPAE ในจังหวัดพิษณุโลก ณ 10 กุมภาพันธ์ 2569

ลำดับ	โรงพยาบาลผู้ให้บริการ	การให้บริการ	อัตราค่าเบิกจ่าย
1.	รพศ.พุทธชินราชฯ, ศูนย์สุขภาพอำเภอเมือง	ผู้ป่วย walk in เข้ารับบริการ รพศ.พุทธชินราชฯ ครั้งแรก ให้ รพศ.พุทธชินราชฯ ให้บริการและเรียกเก็บในลักษณะ OP Anywhere และแนะนำให้ผู้ป่วยกลับไปรับบริการรักษาที่โรงพยาบาลที่ผู้ป่วยลงทะเบียนเป็นหน่วยบริการประจำ (รพ.ตามหน้าบัตร) และหาก รพศ.พุทธชินราชฯ จำเป็นต้องนัดผู้ป่วยมา Investigate หรือนัดรักษาต่อเนื่อง ให้ รพ. ตามหน้าบัตร เขียนใบส่งตัวรักษา และ รพศ.พุทธชินราชฯ เรียกเก็บตามเกณฑ์ OP Refer ในจังหวัด	OP Anywhere, OP Refer ในจังหวัด, OPAE ในจังหวัด เรียกเก็บในอัตราเบิกจ่ายตามจริงไม่เกิน 900 บาท และเบิกจ่ายเพิ่มกรณีตรวจพิเศษ
2.	รพ. มหาวิทยาลัยนเรศวร	ผู้ป่วย walk in เข้ารับบริการรักษา รพ.มหาวิทยาลัยนเรศวร ครั้งแรก ให้ รพ. มหาวิทยาลัยนเรศวร ให้บริการและเรียกเก็บในลักษณะ OP Anywhere และแนะนำให้ผู้ป่วยกลับไปรับบริการรักษาที่โรงพยาบาลที่ผู้ป่วยลงทะเบียนเป็นหน่วยบริการประจำ (รพ.ตามหน้าบัตร) และหาก รพ. มหาวิทยาลัยนเรศวร จำเป็นต้องนัดผู้ป่วยมา Investigate หรือรักษาต่อเนื่อง ให้ รพ. ตามหน้าบัตร เขียนใบส่งตัว โดยผ่าน รพศ.พุทธชินราชฯ และ รพ.มหาวิทยาลัยนเรศวร เรียกเก็บตามเกณฑ์ OP Refer (นอกจังหวัด)	- OP Anywhere เรียกเก็บในอัตราเบิกจ่ายตามจริงไม่เกิน 800 บาท และเบิกจ่ายเพิ่มกรณีการตรวจพิเศษ - OP Refer นอกจังหวัด เป็นไปตามประกาศ สปสช.
3.	รพ. ค่ายสมเด็จพระนเรศวรมหาราช	ผู้ป่วย walk in เข้ารับบริการ รพ.ค่ายสมเด็จพระนเรศวร ครั้งแรก ให้ รพ. ค่ายสมเด็จพระนเรศวร ให้บริการและเรียกเก็บในลักษณะ OP Anywhere และแนะนำให้ผู้ป่วยกลับไปรับบริการรักษาที่โรงพยาบาลที่ผู้ป่วยลงทะเบียนเป็นหน่วยบริการประจำ (รพ.ตามหน้าบัตร)	OP Anywhere, OP Refer ในจังหวัด, OPAE ในจังหวัด เรียกเก็บในอัตราเบิกจ่ายตามจริงไม่เกิน 800 บาท และเบิกจ่ายเพิ่มกรณีตรวจพิเศษ
4.	โรงพยาบาลชุมชน	ผู้ป่วยเข้ารับบริการใน รพช. ที่นอกเครือข่ายที่ได้ลงทะเบียนเป็นหน่วยประจำ ครั้งแรก ให้ รพช. ให้บริการและเรียกเก็บในลักษณะ OP Anywhere และแนะนำให้ผู้ป่วยกลับไปรับบริการรักษาที่โรงพยาบาลที่ผู้ป่วยลงทะเบียนเป็นหน่วยบริการประจำ (รพ.ตามหน้าบัตร) ยกเว้นเป็นพื้นที่รอยต่อระหว่างหน่วยบริการเพื่อความสะดวกผู้รับบริการเป็นหลัก	
5.	รพ.กอบิน 46	ผู้ป่วย walk in เข้ารับบริการ รพ.กอบิน 46 ครั้งแรก ให้ รพ. กอบิน 46 ให้บริการและเรียกเก็บในลักษณะ OP Anywhere และแนะนำให้ผู้ป่วยกลับไปรับบริการรักษาที่โรงพยาบาลที่ผู้ป่วยลงทะเบียนเป็นหน่วยบริการประจำ (รพ.ตามหน้าบัตร)	OP Anywhere, OP Refer ในจังหวัด, OPAE ในจังหวัด เรียกเก็บในอัตราเบิกจ่ายตามจริงไม่เกิน 700 บาท และเบิกจ่ายเพิ่มกรณีตรวจพิเศษ
6.	รพ.จิตเวชพิษณุโลก	ผู้ป่วย walk in หรือได้รับการส่งรักษาต่อจาก รพ. ในจังหวัด ให้ รพ.จิตเวช พิษณุโลก ให้บริการและเรียกเก็บในลักษณะ OP Anywhere	
7.	โรงพยาบาลส่งเสริมสุขภาพตำบล	ผู้ป่วยเข้ารับบริการใน รพ.สต. นอกเครือข่ายที่ได้ลงทะเบียน ให้ รพ.สต. ให้บริการและเรียกเก็บในลักษณะ OP Anywhere	- กรณีไม่มีแพทย์ประจำ เรียกเก็บในอัตรารายจ่าย 70 บาท ต่อครั้ง - กรณีมีแพทย์ปฏิบัติงาน 5 วันทำการ เรียกเก็บในอัตราเบิกจ่ายตามจริง ไม่เกิน 700 บาท และเบิกจ่ายเพิ่มเติมกรณีตรวจพิเศษ

หมายเหตุ กรณีพื้นที่รอยต่อระหว่างหน่วยบริการ ให้เรียกเก็บในลักษณะ OP Anywhere ในการให้บริการครั้งแรกและเรียกเก็บในลักษณะ OP Refer ในจังหวัดในการให้บริการครั้งต่อไป

สรุปแนวทางการบริหารจัดการในการจัดสรรงบประมาณจ่ายรายหัว Basic Payment และงบอื่น  
ปีงบประมาณ 2569 ของหน่วยบริการ ในจังหวัดพิษณุโลก

ลำดับ	รายการ	แนวทางการบริหารจัดการ	หมายเหตุ
1.	การสนับสนุน รพ.สต.	<ol style="list-style-type: none"> <li>1. งบสนับสนุนการจัดบริการ OP PP ตามขนาด รพ.สต. (งบระดับ CUP)               <ul style="list-style-type: none"> <li>- Size S จำนวน 330,000 บาท</li> <li>- Size M จำนวน 363,000 บาท</li> <li>- Size L จำนวน 396,000 บาท</li> </ul> </li> <li>2. งบ PPA (งบระดับจังหวัด)</li> <li>3. งบ PP Non UC (workload) (งบระดับจังหวัด)</li> <li>4. PP Fee schedule และงบตามผลงานบริการจากกองทุนต่างๆ (งบ สปสช.)</li> <li>5. งบค่าบริการทางการแพทย์ที่เบิกจ่ายในลักษณะงบลงทุน (งบค่าเสื่อม) (งบ สปสช.)</li> <li>6. ยา , เวชภัณฑ์มีใช้ยา , LAB , ทันตกรรม (งบระดับ CUP)</li> <li>7. สนับสนุนโครงการในภาพ คปสอ. (การบริหารจัดการในระดับอำเภอ)</li> <li>8. ค่ารักษาพยาบาลสิทธิเบิกได้ , สิทธิประกันสังคม , สิทธิ พรบ. คู่สมรสผู้ประสบภัยจากรถ , สิทธิชำระเงินเองและอื่นๆ</li> <li>9. ช่วยเหลือ รพ.สต. ที่มีเงินบำรุงคงเหลือหลังหักหนี้สิน ณ 30 กันยายน 2568 น้อยกว่า 100,000 บาท โดยเติมให้ครบ 100,000 บาท เพื่อเสริมสภาพคล่องทางการเงิน จำนวน 7 แห่ง (งบระดับเขตที่จัดสรรให้จังหวัด)</li> <li>10. ค่าตอบแทนกำลังคนด้านสาธารณสุข (ฉ.11) (เงินงบประมาณ/เงินบำรุงของ CUP/อบจ.)</li> <li>11. เงินเดือน พกส.               <ul style="list-style-type: none"> <li>- นักเรียนทุน (งบระดับ CUP/อบจ.)</li> <li>- ลูกจ้างชั่วคราว ตำแหน่งอื่นๆ (รพ.สต.รับผิดชอบเอง)</li> </ul> </li> <li>12. เงินเพิ่มพิเศษ กรณี รพ.สต.ขาดสภาพคล่อง (งบระดับ CUP/อบจ.)</li> </ol>	<p>ข้อ 10-12 ให้ อบจ.พิษณุโลก สนับสนุน รพ.สต. สังกัด อบจ.</p>

ลำดับ	รายการ	แนวทางการบริหารจัดการ	หมายเหตุ
2.	งบ PP Non UC	<p>จัดสรรให้ รพ.ทั้งในและนอกสังกัดทุกแห่ง และ รพ.สต.ที่ถ่ายโอนไป อบจ.โดยใช้หลักเกณฑ์ ดังนี้</p> <ol style="list-style-type: none"> <li>จัดสรรตามจำนวนประชากร Non UC 40%</li> <li>จัดสรรตามผลงาน PP Workload (5 รายการ) 60% <ul style="list-style-type: none"> <li>จำนวนเด็ก 0-5 ปี ที่ได้รับบริการตรวจพัฒนาการทั้งหมด (คน)</li> <li>จำนวนเด็ก 6-12 ปีที่ได้รับบริการชั่งน้ำหนักและวัดส่วนสูงทั้งหมด (คน)</li> <li>จำนวนทันตกรรมป้องกันในเด็กวัยเรียน (อายุ 4-12 ปี) ได้รับการเคลือบฟลูออไรด์ (คน)</li> <li>จำนวนทันตกรรมป้องกันในเด็กวัยเรียน(อายุ 6-12 ปี) ได้รับการเคลือบหลุมร่องฟัน (คน)</li> <li>จำนวนผู้ที่มีอายุตั้งแต่ 60 ปีขึ้นไปที่ได้รับบริการตรวจคัดกรองโรคซึมเศร้า (คน)</li> </ul> </li> </ol>	<ul style="list-style-type: none"> <li>- สปสช. โอนเงินตรงให้ รพ.สต.สังกัด อบจ. ตามการคำนวณในตาราง</li> <li>- ให้ CUP ทุกแห่ง บริหารจัดการ ภายใน คปสอ. (รพ. และ รพ.สต.ใน สังกัด สป.สธ.)</li> </ul>
3.	การตามจ่ายค่าบริการทางการแพทย์ ระหว่าง หน่วยบริการภาครัฐใน สังกัด สป. สธ (รพศ./รพช.) และ หน่วยบริการ ภาครัฐนอกสังกัด สป. สธ ในจังหวัดพิษณุโลก	<ol style="list-style-type: none"> <li>การกันเงินไว้แบบบัญชีเสมือน (Virtual account) เพื่อให้ สปสช. ดำเนินการ Clearing house สำหรับบริการผู้ป่วยนอกรับส่งต่อในจังหวัด และบริการผู้ป่วยนอกกรณีอุบัติเหตุและเจ็บป่วยฉุกเฉิน ในจังหวัด ปีงบประมาณ 2568 มีค่าใช้จ่าย ที่ รพช. ต้องจ่ายให้ รพศ.พุทธชินราช พิษณุโลก ตามรายการ ดังนี้ <ul style="list-style-type: none"> <li>● ค่ารักษาพยาบาล กรณีที่มีเหตุสมควรในหน่วยบริการอื่น นอกจากหน่วยบริการประจำของตน หรือหน่วยบริการปฐมภูมิในเครือข่ายหน่วยบริการภายในจังหวัด (OP Anywhere)</li> <li>● ค่ายา</li> <li>● ค่า Lab</li> <li>● ค่าชิ้นเนื้อ</li> </ul> <p>ทั้งนี้ กันเงิน OP ของ CUP ทุกแห่ง เพื่อให้ สปสช. ดำเนินการ Clearing house ในลักษณะ Virtual Account จำนวน 31,959,109.86 บาท (สามสิบเอ็ดล้านเก้าแสนห้าหมื่นเก้าพันหนึ่งร้อยเก้า บาทแปดสิบกสตางค์)</p> </li> <li>การกันเงินผู้ป่วยนอกทั่วไป (กันจากงบ OP ของ CUP) สำหรับการจ่ายค่าใช้จ่ายเพื่อบริการ สาธารณสุข กรณีที่มีเหตุสมควรในหน่วยบริการอื่น นอกจากหน่วยบริการประจำของตน หรือหน่วย บริการปฐมภูมิในเครือข่ายหน่วยบริการภายในจังหวัด (OP Anywhere) ปีงบประมาณ 2569 ดังนี้ <ul style="list-style-type: none"> <li>● รพช./รพศ. จำนวน 47,000,000 บาท (สี่สิบล้านบาทถ้วน)</li> <li>● รพ.นอกสังกัดฯ จำนวน 3,410,000 บาท (สามล้านสี่แสนหนึ่งหมื่นบาทถ้วน)</li> </ul> </li> </ol>	<ul style="list-style-type: none"> <li>- ข้อ 1 สสจ.พิษณุโลก จะแจ้งให้ สปสช.เขต 2 พิษณุโลก ดำเนินการ หักเงินกันเงินไว้แบบบัญชีเสมือน (Virtual account) จำนวน 31,959,109.86 บาท เพื่อโอนให้ รพศ.พุทธชินราช พิษณุโลก</li> <li>- ข้อ 2 สปสช. จะประมวลผลและส่ง ข้อมูลให้ CUP ทุกแห่งตรวจสอบ เป็น รายไตรมาส เพื่อหักเงิน OP ของแต่ละ CUP จ่ายให้หน่วยบริการที่ให้บริการ</li> </ul>

ลำดับ	รายการ	แนวทางการบริหารจัดการ	หมายเหตุ
4.	เงินกันระดับเขต	1. พัฒนาระบบสุขภาพ ระดับจังหวัด จำนวน 3,000,000 บาท  2. พัฒนาระบบสุขภาพ ระดับอำเภอ ละ 150,000 บาท รวมเป็นเงิน 1,350,000 บาท	- สสจ.พล. ทำหนังสือแบบคำขอรับการสนับสนุนเงินบำรุงจากหน่วยบริการอื่น (ลักษณะจ่ายขาด) ไปยัง รพ.วัดโบสถ์  - สสอ. ทุกแห่ง ทำหนังสือแบบคำขอรับการสนับสนุนเงินบำรุงจากหน่วยบริการอื่น (ลักษณะจ่ายขาด) ไปยัง รพ.แม่ข่าย
5.	งบค่าบริการสาธารณสุขเพิ่มเติม สำหรับบริการปฐมภูมิที่มีแพทย์ประจำครอบครัว (PCC) ปีงบประมาณ พ.ศ. 2566 ของ รพ.สต.ในนิคมบางระกำ	1. สสจ.พิษณุโลก ดำเนินการแจ้งกันเงินไว้แบบบัญชีเสมือน (Virtual account) ของ รพ.สต.ในนิคมบางระกำ เพื่อให้ สำนักงานหลักประกันสุขภาพแห่งชาติ ดำเนินการ Clearing house ดังนี้ - หักเงินจาก รพ.สต.ในนิคมบางระกำ ให้แก่ รพ.สต.หนองกุกา จำนวน 48,156.71 บาท - หักเงินจาก รพ.สต.ในนิคมบางระกำ ให้แก่ รพ.บางระกำ จำนวน 79,690.54 บาท (โดยเป็นของ รพ.สต.บ้านหนองนา จำนวน 46,157.66 บาท และ รพ.สต.บ้านหนองไผ่ จำนวน 33,532.88 บาท)	- สปสช. โอนเงินตรงให้ รพ.สต.หนองกุกา - รพ.สต.บ้านหนองนา และ รพ.สต.บ้านหนองไผ่ ทำหนังสือแบบคำขอรับการสนับสนุนเงินบำรุงจากหน่วยบริการอื่น (ลักษณะจ่ายขาด) ไปยัง รพ.บางระกำ

## แบบคำขอรับการสนับสนุนเงินบำรุงจากหน่วยบริการอื่น

เขียนที่.....

วันที่..... เดือน..... พ.ศ. ....

ด้วย ..... ซึ่งมีสำนักงานตั้งอยู่เลขที่ .....  
ตรอก/ซอย ..... ถนน..... ตำบล/แขวง.....  
อำเภอ/เขต..... จังหวัด..... มีความประสงค์ขอรับการสนับสนุน  
เงินบำรุงจาก.....เพื่อเป็นค่าใช้จ่าย โดยมีวัตถุประสงค์ของการนำเงินไปใช้ ดังนี้

อนึ่ง การขอรับการสนับสนุนดังกล่าว จะขอรับการสนับสนุนในลักษณะ

(1) การจ่ายขาด จำนวน..... บาท (.....)

(2) การยืม จำนวน..... บาท (.....)

ซึ่งจะชำระคืนให้เสร็จสิ้นภายในวันที่..... หรือโดยการผ่อนชำระให้  
เป็นงวด ๆ ละ เท่า ๆ กัน ตั้งแต่วันที่.....ถึงวันที่.....

พร้อมกับคำขอนี้..... ได้จัดส่งเอกสารซึ่งแสดงรายละเอียด  
เกี่ยวกับการขอรับการสนับสนุน มาเพื่อประกอบการพิจารณาด้วยแล้ว ดังนี้

- ( ) วัตถุประสงค์ของการนำเงินไปใช้
- ( ) จำนวนเงินที่ต้องการขอรับการสนับสนุน
- ( ) ภาระหนี้สิน เงินบำรุงคงเหลือ และวัสดุคงคลัง ณ วันที่เสนอขอรับการสนับสนุน
- ( ) ระยะเวลาและวิธีการที่จะชดใช้เงินคืนกรณีขอรับการสนับสนุนในลักษณะยืม
- ( ) ข้อเท็จจริงอื่น ๆ (ถ้ามี) ระบุ.....

ดังปรากฏรายละเอียดแนบท้ายคำขอนี้

ลงชื่อ..... ผู้ยื่นคำขอ

(.....)

ตำแหน่ง .....

วันที่.....